TIRADA DE "CRONICA" DE AYER PARA VENTA EXCLUSIVA EN CAPITAL Y EL GRAN BUENOS AIRES, 937.918 EJEMPLARES

CAMPORA YA ES ¡PRESIDENTE!

DUDAS DISIPADAS: CONSAGRADO POR VOTO DEL PUEBLO, OFICIALMENTE SE LE RATIFICO AL FREJULI, ANOCHE

El flamante presidente electo, ya reconocido oficialmente su triunfo, recibe el saludo de sus simpatizantes. El pueblo esta madrugada cubrió las calles con su festejo. (Pgs. 2 a 8 y 24)

crónica
FIRME JUNTO AL PUEBLO
EL DIARIO DE MAYOR CIRCULACION EN EL PAIS
1ª EDICION DE LA MAÑANA
AÑO X - BUENOS AIRES, MARTES 13 DE MARZO DE 1973 - Nº 3.410 - m$n. 70.- ó 0,70 Pesos

POSICION Por BASURTO

—¿Usted me dijo que viera así el escrutinio...?

LANUSSE ADMITIO VIRTUAL TRIUNFO

• INFORMACION PAGINAS DOS Y TRES •

PERÓN: NUESTRA CAUSA ES LA PATRIA

• INFORMACION PAGINA OCHO •

LANUSSE RECONOCIO

Instante histórico: el jefe del Estado confirma oficialmente ante el país el abrumador triunfo del FREJULI.

"Desde el 26 de Mayo Estaré a Disposición del Gobierno Constitucional, en el País"

Oficialmente, a través del mensaje que el presidente de la República, teniente general Alejandro Agustín Lanusse, dirigió anoche al país por la red nacional de radio y televisión, y por intermedio del jefe de la Casa Militar, brigadier Roberto Bortot, se confirmó que la fórmula del Frente Justicialista de Liberación, integrada por los doctores Héctor J. Cámpora y Vicente Solano Lima, fue consagrada por la ciudadanía en los comicios del domingo por mayoría, para ocupar, a partir del 25 de mayo próximo, los cargos de presidente y vicepresidente, respectivamente, de la Nación. Vale decir que, tal como hacían presumir los votos escrutados en el escrutinio provisional, no habrá segunda vuelta, o, en su nominación francesa, "ballotage", puesto que Cámpora y Lima han logrado más del 50 por ciento de los votos emitidos por el pueblo.

• *Mensaje Presidencial*

Con verdadera expectativa el pueblo aguardó la palabra del teniente general Lanusse, cuyo mensaje fue anunciado con escasa antelación. En una breve alocución, el jefe del Estado, dijo:

"Me dirijo a la opinión pública nacional y extranjera.

"Hace veinticuatro horas el pueblo argentino votó para elegir sus futuros gobernantes.

"El pronunciamiento de la ciudadanía gravitará decisivamente en el futuro nacional.

"Por ello, como primer mandatario y protagonista de la más alta responsabilidad en el proceso de institucionalización, hecho posible por las Fuerzas Armadas, siento el imperativo deber de conciencia de referirme personalmente al veredicto de las urnas y de hacerlo con la misma honestidad con que siempre lo he hecho.

"Ratifico que el mandato popular será cumplido inexorablemente. Nunca tuve dudas de que las elecciones se llevarían a cabo sin proscripciones, sin trampas y en un marco de absoluta libertad. Porque así lo sigo creyendo, es que no he vacilado en hacer el anuncio del virtual dictamen de las urnas.

"Asimismo, mi gobierno tomará contacto con los señores Cámpora y Lima para analizar con ellos esta particularísima situación, poner a su disposición todos los elementos informativos que requieran y dialogar sobre cualquier otro aspecto que coadyuve al supremo interés de la Patria.

"Estoy tranquilo con mi conciencia. Tengo para mí la incomparable satisfacción del deber cumplido.

"Faltan aún las cifras provisionales de algunas mesas, por las causas que ya conoce la opinión pública, habiéndose superado además un error de cálculos sólo atribuible a involuntarias fallas humanas.

"Aunque cabe aguardar la homologación de los resultados por parte de la Justicia Electoral, como marca la ley, considero que el pronunciamiento comicial, en este momento, permite advertir una definición en favor del Frente Justicialista de Liberación.

"Las cifras que se disponen hasta el momneto no le adjudican a esa conjunción política la mayoría absoluta, pero su porcentaje es tan aproximado a ello y su diferencia con el segundo partido es tan apreciable, que prácticamente se estima que no sería temerario considerar como fórmula triunfante a la que integran los doctores Héctor José Cámpora y Vicente Solano Lima.

"Y desde el 26 de mayo próximo estaré a disposición del gobierno constitucional, aquí, en el país, para que juzgue mi conducta en el cumplimiento del mandato que asumí por disposición de las Fuerzas Armadas.

"Ayer se demostró, una vez más, que —con todas sus imperfecciones— nada hay que supere a la democracia.

"El triunfo ya no pertenece a un sector, sino a todos los argentinos que, ante el mundo, podemos exhibir con orgullo el ejemplo cívico del comicio.

"De ahora en más, se abren nuevas oportunidades para poner todos en evidencia nuestra vocación de servicio al país.

"Sigamos confiando en Dios, con la certeza de que los argentinos, que saben concurrir a un comicio y conducirse como lo han hecho en el día de ayer, sabrán también hacer lo necesario para lograr mayor bienestar a la población y la grandeza por todos deseada para la Patria".

• *Comunicado Oficial*

Minutos antes de que el primer magistrado pronunciara su discurso por radio y televisión, se hizo presente en el edificio de la Avda Santa Fe y Oro, sede del Frente Justicialista de Liberación, el jefe de la Casa Militar, brigadier Roberto Bortot. En la puerta del local fue recibido por el doctor Abal Medina, secretario general del Movimiento Nacional Justicialista y por el doctor Héctor Cámpora (h.), con quienes ascendió hasta el primer piso donde conversó con el doctor Héctor J. Cámpora, por espacio de diez minutos.

Al término de la entrevista, el brigadier Bortot, dijo a los periodistas que había llegado al lugar "en cumplimiento de una misión especial que me encomendó el teniente general Lanusse". Luego habría de anunciarse que el doctor Cámpora, efectuaría un importante anunció, hecho que ocurrió según informamos en otro lugar de esta edición.

Minutos después en medios allegados a la Casa de Gobierno, se anunciaba que el brigadier Bortot había concurrido a la sede del FREJULI para transmitirle al doctor Cámpora el dato oficial en poder del primer magistrado confirmándole que había sido consagrado presidente de la Nación, al obtener en los comicios del domingo más del 50 por ciento de los votos emitidos por la ciudadanía de todo el país.

• *Importante Reunión*

Con antelación a todo lo relatado precedentemente, el presidente de la República había mantenido una activa jornada de labor, que comenzó en horas de la mañana y que por la tarde alcanzó su mayor trascendencia.

Así por ejemplo a las 18.10 el teniente general Lanusse acompañado del ministro del Interior, señor Mor Roig y del secretario de Prensa, señor Edgardo Sajón, se hizo presente en el patio de la Casa de Gobierno en el que se instalaron las pizarras. En la oportunidad el jefe del Estado dijo a los periodistas con gestos nada amigables cuando le abordaron: "Señores vengo a informarme, no a informar" y prosiguió observando los cómputos ubicados en las pizarras, al tiempo que recibía información del doctor Dagnino, Director Nacional Electoral.

• *Mor Roig*

Momentos antes de las 24, el ministro del Interior se hizo presente en la sala donde están instaladas las pizarras y dio a conocer las últimas cifras de la jornada. Dijo que con esto quedaban prácticamente cerradas las áreas de cómputos, agregando que faltan aún 808 mesas de diversas zonas del interior del país que, a consecuencia de las condiciones climáticas adversas, las urnas no habían sido posible trasladarlas y verificar los sufragios.

Al doctor Mor Roig se le preguntó seguidamente, si Cámpora y Lima no obtenían el 50 % más 1, se haría la segunda vuelta.

—Prácticamente no sería necesario hacerla, pero desde el punto de vista ortodoxo que fija la ley, habría que hacerla.

—Si la otra fórmula desistiera de presentarse a la segunda vuelta, ¿qué pasaría?

—Quedaría automáticamente consagrada la primera.

Mor Roig dijo que estimaba como muy probable que en quince provincias habría que efectuar la segunda vuelta para consagrar los candidatos a gobernador y vice. El acto comicial, entonces se efectuará el primero de abril próximo.

TOTALES EN EL PAIS

(Faltando 808 mesas)

Frente Justicialista Liberación	5.995.943
Unión Cívica Radical	2.596.082
Alianza Popular Federalista	1.797.158
Alianza Popular Revolucionaria	870.333
Alianza Republicana Federal	332.641
Nueva Fuerza	256.106
Partido Socialista Democrático	112.273
Part. Soc. de los Trabajadores	76.555
Frente de Izquierda Popular	61.731

EL "BALLOTAGE" TENDRA QUE ESPERAR 4 AÑOS

El "ballotage" tendrá que esperar, por lo menos, cuatro años para elegir al presidente de los argentinos. Los resultados de los comicios del domingo pasado dijeron a las claras que la voluntad popular se expresó haciendo innecesaria la segunda vuelta para proclamar al binomio que guiará los destinos de la República a partir del 25 de mayo

El "ballotage" es un sistema de elección directa, que tuvo su origen en Francia, instaurado por Charles de Gaulle. Consiste en un proceso de doble vuelta electoral, donde tienen fundamental importancia, al margen de los votos obtenidos por los partidos participantes, el porcentaje que dichos sufragios representan sobre el total de los emitidos.

En nuestro país, su implantación respondió a claros objetivos tendientes a fortalecer el proceso democrático. Al eliminar el sistema de elección indirecta (por medio de electores), se buscó desterrar del panorama político argentino, que fuesen consagrados presidentes que contaban con el respaldo de una minoría.

¿Cómo funciona y por qué no habrá segunda vuelta?

El régimen Nacional Electoral fue instituido por la ley 19.862, y explica su mecanismo desde el artículo 1º al 7º, inclusive; he aquí su texto: Art. 1º. — El presidente y vicepresidente serán elegidos simultánea y directamente por el pueblo de la Nación, cuyo territorio, a este efecto, formará un distrito único. Cada elector sufragará por una fórmula indivisible de candidatos a ambos cargos los que no podrán figurar inscriptos en más de una fórmula. **Resultará electa la que obtenga más de la mitad de los votos válidos emitidos (50% más un voto).** Si ninguna alcanzare esa mayoría dentro de treinta (30) días se realizará una segunda vuelta.

Art. 2º. — En la segunda vuelta participarán solamente los dos partidos o confederaciones o alianzas más votadas en la primera.

Antes de los comicios, en el enfervorizado espectro político de nuestro país se hablaba constantemente de porcentajes, los unos aspirando al logro del famoso 50% más uno y los otros especulando con obtener por lo menos el 15%. Y muchos ciudadanos se preguntaron el porqué de la insistencia en sacralizar al 15%. La respuesta la da la misma ley electoral.

En el artículo 3º expresa: Cuando las fórmulas más votadas hubieren alcanzado en conjunto las dos terceras partes de los votos válidos emitidos en la primera vuelta, los mismos participarán exclusivamente en la segunda manteniendo su composición. Esto adquiere gran importancia en la elección de gobernador de algunas provincias, Córdoba y San Juan, por ejemplo. Pero si los partidos mayoritarios no alcanzan el 66%, allí comienza a interesar el 15%. Y el artículo 4º de la Ley dispone: Si los dos partidos, confederaciones o alianzas no reunieran esa cantidad de sufragios, igual participarán en la segunda vuelta, aunque podrán concertar, facultativamente y sin poder reemplazarse a quienes hayan sido postulados para presidente, **una fórmula común**, integrándola con alguno de los candidatos a presidente o vicepresidente de aquellos que en la primera vuelta hubieran logrado por lo menos el quince (15%) de los votos válidos emitidos.

REY: SATISFACCION

El Comandante en Jefe de la Fuerza Aérea se refirió a las elecciones realizadas el domingo y destacó la firme decisión de las Fuerzas Armadas de entregar el gobierno a las autoridades electas el 25 de mayo próximo.

El brigadier general Carlos Alberto Rey, efectuó ayer un viaje de inspección a la unidad de la institución que tiene su asiento en Córdoba y a su regreso, en el aeroparque metropolitano, fue abordado por los periodistas con quienes conversó sobre aspectos relacionados con el proceso político que vive la República.

"Ha sido —dijo— nuestro propósito llegar a la ejecución de estos comicios que se han desarrollado con toda normalidad y con una ejemplar conducta cívica. El acto del domingo fue una jornada que nos llena de satisfacción a todos los argentinos y en particular a las Fuerzas Armadas. El proceso no ha terminado. —significó— y es nuestro propósito entregar el poder el 25 de mayo".

CAPITAL: DIPUTADOS SOLAMENTE PARA TRES

El voto de los porteños determinó que solamente tres agrupaciones participaran del sistema de repartición proporcional para la elección de diputados nacionales por la Capital Federal. Curiosamente, Francisco Manrique que resultó tercera fuerza en la elección presidencial no consigue ningún legislador nacional porque la Alianza Popular Federalista, en la elección a diputados, conservó la individualidad de los tres partidos que la componían en la metropoli, y como ninguno de ellos alcanzó la cifra mínima (8 por ciento o 135.000 votos), al igual que las restantes agrupaciones no participa de la distribución de bancas. El Frente Justicialista de Liberación obtuvo 13 representaciones al Congreso Nacional; la Unión Cívica Radical logró 7, y la Alianza Popular Revolucionaria alcanzó 5.

• *Los Electos*

Por el Frente Justicialista de Liberación: Santiago DIAZ ORTIZ; Carlos GALLO; Silvana ROTA; Isidro ODENA; Julio BARBARO; Raúl LASTIRI; Diego MUNIZ BARRETO; Ricardo DE LUCA; Salvador BUSACCA; Juan RACCHINI; Alberto STECCO; Nilda GARRE y Virginia SANGUINETTI.

Por la Unión Cívica Radical: Arturo BERNALDO DE QUIROZ; Roberto PETRECOLA; Plácido MARTINEZ; Pedro RIU; Alberto TORRES; Carlos BELLO y José GONZALEZ ANSEMIL.

Por la Alianza Popular Revolucionaria: Héctor Raúl SANDLER; Eduardo TRABOULST; Juan COMINGUEZ, Armando MOLINA ZAVALIA y Raúl BAJCZMAN.

• *Los Senadores*

En razón de no haber alcanzado el 50 por ciento más uno del total de electores de la Capital Federal, ninguno de los partidos participantes, habrá que hacer segunda vuelta para la elección de senadores nacionales por el distrito. De acuerdo al número de votos participarán del "ballotage" los candidatos del Frente Justicialista de Liberación y la Unión Cívica Radical, por ser las dos agrupaciones que alcanzaron mayor número de sufragios. Se elegirán dos senadores por la mayoría y uno por la minoría.

ABRUMADORA VICTORIA

El presidente de la Nación se interesó personalmente por la marcha del escrutinio. Junto al doctor Mor Roig, impartió diversas instrucciones para acelerar el proceso.

UN PRESIDENTE PREOCUPADO POR LA MARCHA DEL PROCESO

El primer magistrado se interesó ayer personalmente por la marcha del escrutinio y la demora en la recepción de los últimos cómputos, así como del problema creado para la verificación del contenido de algunas urnas que no obstante, se dijo, no pueden alterar el porcentaje atribuido a los candidatos del Frente Justicialista de Liberación, que se adjudicaron el triunfo en la jornada comicial del domingo último.

El Director Nacional Electoral, doctor Alejandro H. Dagnino, le informó también acerca del error registrado en los totales generales que fue consignado en las pizarras y que determinaron posteriormente la modificación de los distintos guarismos.

Cabe destacar que en algunos momentos, el presidente interpeló al Director Nacional Electoral con cierto malestar, ante la demora en clarificar el escrutinio. Hubo instantes en que Lanusse apremió en tal forma al confundido funcionario, que debió intervenir el señor Desimone, de dicho organismo oficial, respondiendo a las preguntas del jefe del Estado.

• *Llega Lanusse*

El Jefe del Estado imprevistamente concurrió al recinto de cómputos, donde se encuentran instaladas las pizarras con los resultados del comicio y su presencia sorprendió a los periodistas que se encontraban en el lugar y que de inmediato trataron de obtener declaraciones del teniente general Alejandro A. Lanusse.

El desplazamiento de los hombres de prensa que se movieron prestamente en el sector prácticamente colmado provocó algunos murmullos que no fueron del agrado del primer magistrado. En determinado momento el teniente general Lanusse, levantando su mano, reclamó silencio e increpó a un colega de un canal televisivo que seguía reclamando comunicación a su medio para salir directamente al aire, con el fin de registrar la nota. "Yo le pido silencio y usted sigue. Está bien, hable usted que yo me quedo callado", advirtió entonces el presidente de la Nación.

Luego visiblemente nervioso señaló que había concurrido al lugar "para tomar conocimiento persona: de las tareas que se realizan y creo que la presencia de ustedes no tiene por qué molestarme. He venido a recibir información de los funcionarios y no a informar nada".

Luego de estas palabras el general Lanasse y las autoridades que lo acompañaban avanzaron en dirección a las pizarras que contienen los datos de capital federal. Los camarógrafos y fotógrafos los siguieron en su desplazamiento lo que motivó una nueva manifestación del presidente: "Señores por favor, retírense para atrás"... Orden que fue acatada de inmediato.

UN FINAL CON SUSPENSO

Inexplicable Demora en el Escrutinio

El escrutinio provisional, revelador de la gran verdad de la decisión que el pueblo de la República había adoptado en el trascendente acto comicial del domingo, estuvo rodeado de alternativas tal vez, acordes con todo el proceso que culminó con las elecciones nacionales. Porque además de las lógicas expectativas que siempre surgen de un hecho como el que comentamos, esta vez demoras prolongadas en dar a conocer los resultados provisionales que motivaron todo tipo de conjeturas, agregaron un matiz distinto a este tipo de acontecimientos. Incluso la suspensión en el suministro de ese tipo de información por las vías oficiales, y luego de varias horas, la reanudación del suministro de datos que evidenciaban el arrollador avance de los sufragios en favor del FREJULI, no hicieron sino, acrecentar todos aquellos supuestos imaginados a la luz, precisamente, de esos hechos que podrían calificarse de anormales.

Todo ese estado de cosas, culminó cuando las autoridades encargadas de dar a conocer la información oficial, dijeron, pasado el mediodía de ayer, que un error del equipo humano que manejó los cómputos había creado una evidente confusión en cuanto a los guarismos que correspondían a cada una de las agrupaciones participantes en la elección.

Ya en horas de la noche, el propio presidente de la República, en el mensaje dirigido al país y sobre el que informamos separadamente en esta misma edición, daba la opinión del gobierno nacional sobre el problema.

• *Demora y Suspenso*

Desde las primeras horas de ayer se advirtió en los círculos oficiales, fundamentalmente en el centro de informaciones montado en la Casa de Gobierno por el Ministerio del Interior, que las cifras sobre los resultados del comicio se brindaban con suma lentitud. La difusión de datos extraoficiales logrados por los medios de información en forma directa en las agrupaciones políticas, contribuyeron a evidenciar que los datos proporcionados en el ámbito oficial venían "demorados". Como no hubo información oficial sobre el particular, los rumores acrecieron, y a partir de las dos de la mañana la anomalía comenzó a hacerse más evidente. Pero pese a la presencia de cientos de periodistas que procuraban satisfacer la curiosidad pública, y los esfuerzos realizados para lograr mayor información, la situación se complicó aún más cuando prácticamente cesó el suministro de datos sobre los resultados del comicio por parte de las fuentes oficiales.

Fueron horas de insatisfechos reclamos periodísticos y en consecuencia momentos en que la población quedó sin la información anhelada.

• *El Torrente*

Pero de pronto, nadie acierta a explicarlo concretamente, comenzaron a llover datos sobre las elecciones realizadas en el interior del país. Se tuvo entonces la certeza de que el triunfo del FREJULI podría alcanzar proyecciones de torrente. Una a una las provincias iban dando resultados favorables para el Frente Justicialista de Liberación, aun en distritos que otras veces habían sido adversos para el peronismo.

Pero aproximadamente a las 7 de la mañana, otra vez la carencia de datos, es decir, que de manera evidente, se "retenía" la información. Recrudecieron las conjeturas, entre ellas, la tesis de que ante la verdadera avalancha de sufragios en favor del FREJULI, se procuraba desde la alta conducción gubernativa, tratar de evitar las explosiones populares que, sin duda, habrían de producirse, pese a la prohibición de realizar actos públicos. Durante cuatro horas fue necesario esperar para que las pizarras oficiales registraron nuevas cifras provisionales.

• *Lo Inaudito*

Ya había sido superada la hora del mediodía cuando en el centro de informaciones de la Casa de Gobierno, se dio la noticia realmente inaudita; la que faltaba para matizar todo este proceso institucional: el grupo humano que manejaba las complicadas e infalibles computadoras, había cometido un error. Se dijo en esos momentos, que habían sido contados en total 12.847.159 sufragios en todo el país, cuando aún faltaban computar nada menos que 10.638 mesas. Abreviando, que de ese error surgía que habían votado 15.847.159 ciudadanos, cuando los inscriptos solamente llegan a 14.065.473.

Asimismo, las pizarras del Ministerio del Interior, ofrecieron una particularidad asombrosa. A las 14.30 anunciaban que se habían escrutado 12.847.159 votos correspondientes a 45.085 mesas y una hora después, que se habían registrado 11.503.013 votos correspondientes a 50.923 mesas. El contrasentido es evidente, puesto que curiosamente, para el Ministerio del Interior, a mayor mesas escrutadas, menor cantidad de votos.

• *Actividad de Lanusse*

Al margen de toda la actividad registrada en la sala de computación de votos, en el despacho del primer magistrado hubo gran tarea. El presidente Lanusse, se hizo presente en él a las 10.45 y consideró varios asuntos de gobierno con sus colaboradores inmediatos, algunos de los cuales le interiorizaron sobre la marcha del escrutinio. Por su parte el ministro Mor Roig y el secretario de Prensa de la Presidencia, señor Sajón, retornaron a la Casa de Gobierno a las 11. Poco después del mediodía el teniente general Lanusse, recibió en su despacho a los señores Mor Roig y Sajón, con quienes conversó sobre las últimas novedades referidas al comicio.

TOTALES EN CAPITAL

(Faltando 187 mesas)

Frente Justicialista Liberación	647.108
Unión Cívica Radical	415.496
Alianza Popular Federalista	319.500
Alianza Popular Revolucionaria	252.155
Nueva Fuerza	43.937
Partido Socialista Democrático	24.186
Alianza Republicana Federal	21.394
Part. Social. de los Trabajadores	15.827
Frente de Izquierda Popular	5.406

SE REUNIRA MAÑANA LA JUNTA DE COMANDANTES

Se reunirá mañana, a las 17,30, la Junta de Comandantes en Jefe de las Fuerzas Armadas para analizar el proceso político que culminó con los comicios realizados el domingo y considerar otros temas de actualidad nacional.

El anuncio correspondiente lo formuló el secretario de Prensa y Difusión de la Presidencia de la Nación, señor Edgardo J. Sajón, en el curso de una breve reunión mantenida con los cronistas destacados en el palacio gubernamental.

Dijo que el teniente general Alejandro A. Lanusse mostró su satisfacción por la limpieza con que se había desarrollado el acto electoral y, por supuesto, exteriorizó en todo momento, como también lo venía haciendo hace mucho tiempo, desde que se hizo cargo de la primera magistratura, su respeto por el pronunciamiento popular.

Al requerírsele al señor Sajón qué opinión le merecía el triunfo justicialista en todo el país, destacó: "El triunfo justicialista en casi todo el país, según sus manifestaciones, me merece el más profundo respeto como ciudadano argentino. Me siento muy feliz de que el pueblo haya podido votar sin proscripciones, ni ningún tipo de limitación y en lo que me es personal quiero reiterar mi orgullo por haber formado parte de un gobierno que ha permitido este acto comicial limpio y puro".

• *Los que no Votaron*

La Secretaría Electoral, a cargo del doctor Angel De Paola, con numeroso personal atiende las justificaciones desde las 8 hasta las 18, de lunes a viernes. El plazo a tal efecto es de sesenta días desde la elección. Para una mejor atención de los ciudadanos se hace entrega de un número a cada uno, con lo que se evitan inconvenientes.

LOPEZ AUFRANC: MISION EFICAZMENTE CUMPLIDA

El general de división Alcides López Aufranc destacó la labor cumplida por los efectivos que tuvieron a su cargo la custodia de las elecciones del domingo último. A tal efecto dio a conocer un comunicado que dice textualmente: "En el carácter de Comandante General Electoral hago llegar al personal de las Fuerzas Armadas, de Seguridad y Policiales afectados a la custodia de los comicios la satisfacción por el desempeño altamente eficiente evidenciado en el cumplimiento de la misión asignada. El mismo ha quedado demostrado, por el beneplácito con que la población reconoció la presencia y la seguridad de la custodia para el desarrollo de sus deberes cívicos".

• *Misión Cumplida*

Mediante otro comunicado, el Comandante General Electoral, general López Aufranc, informó que anoche a las 24 finalizaron las tareas que les fueran encomendadas a los 211.665 hombres de las Fuerzas Armadas, de seguridad y policiales para asegurar la tranquilidad y el normal desenvolvimiento de las actividades relacionadas con los comicios.

Asimismo, lamenta comunicar el fallecimiento accidental del soldado Juan Carlos Silva, perteneciente al Regimiento 19 de Infantería que se encontraba custodiando los comicios en la localidad de Pampa de Mayo, en la provincia de Tucumán, hecho del que informamos anteriormente.

• *Disgusto*

Durante la mañana anterior y por la tarde concurrieron a la Casa de Gobierno, haciéndose presentes en el patio donde se encuentran las pizarras con los resultados de las elecciones, los apoderados de los partidos políticos que intervinieron en las mismas, entre ellos Alberto Fonrouge.

Por la tarde, en la segunda visita, mostraron su disgusto por la lentitud con que se colocaban las cifras en las pizarras, destacando el doctor Fonrouge que ello era retacear la información.

PRODUJO SOSPECHAS

Cámpora Censuró la Tardanza en el Suministro de Datos Finales

"Me dirijo al pueblo argentino por intermedio de ustedes. El secretario de Prensa esta mañana ha reconocido un error técnico. Nosotros pensamos que un error técnico en un tema como el del pronunciamiento de la soberanía popular es inexcusable. Evidencia incomprensión técnica que no es aceptable". Así comienza expresando un comunicado que el entonces candidato presidencial del Frente Justicialista de Liberación, leyó en la tarde de ayer a los periodistas en una de las dependencias de la sede de la calle Oro y Avda. Santa Fe, cuando aún no se conocían los resultados totales del escrutinio.

"Para el Frente —agrega el documento—, que ha sido objeto de un constante hostigamiento, un error técnico como el admitido por el secretario de Prensa, es sospechable".

"Además, debe señalarse la lentitud con que se expide el Ministerio del Interior. Nosotros, a través de los medios de información serios, sabemos que no habrá segunda vuelta. Esto ha sido reconocido también por la prensa nacional e internacional. Se nos han puesto muchos obstáculos durante todo el proceso. Tenemos fundados motivos para experimentar graves sospechas ante los hechos señalados, tanto por los inexplicables errores técnicos como por las excesivas demoras en dar a conocer a la opinión pública el triunfo del Frente.

"Debe pensarse que la palabra hoy la tiene el gobierno, pero que la respuesta final, de un modo u otro, la dará siempre el pueblo."

• Una Reunión

El doctor Cámpora se hizo presente poco después de las 13 de la víspera en el edificio donde funciona la secretaría de prensa del FREJULI, en Oro y Santa Fe, e inmediatamente se reunió con los principales dirigentes de la alianza, con el fin de analizar la marcha del escrutinio oficial. Las fuerzas frentistas tenían la certeza de su triunfo, sin embargo, fue en todo momento pacífica.

A las 18.30 los compactos grupos de adictos que se habían congregado frente a la sede mencionada, insistieron para que el doctor Cámpora se asomara a los balcones del edificio. El candidato presidencial se dirigió entonces al público por la red de parlantes anunciando que en los próximos días "el general Perón volverá a estar entre nosotros".

Dijo, también, que Perón le había solicitado que transmitiera un saludo a todo el pueblo peronista.

Héctor Cámpora acompañado por Abal Medina, durante la conferencia de prensa realizada ayer por la tarde, en la que censuró el "error técnico" en el cómputo de cifras.

En el local del Frente se encontraban también en esos instantes Abal Medina, Jorge Taiana, el cirujano Bellizi, Benito Llambi y gran número de dirigentes de los partidos que integran el FREJULI. También estaban presentes amigos y familiares de candidatos de la alianza.

A las 17.45, el doctor Bellizi se asomó a uno de los balcones y quienes permanecían frente a la sede le solicitaron que se quitara el saco, a lo que accedió el conocido profesional quien saludó al público haciendo la "V" de la victoria.

A las 17.50, se retiró del edificio el doctor Juan Manuel Abal Medina, siendo ovacionado por la concurrencia. El secretario general del Movimiento Nacional Justicialista retornó al lugar a las 18.50, siendo de nuevo aplaudido prolongadamente.

triunfo con un porcentaje del 52 por ciento, que no coincidía con el registrado por el Ministerio del Interior, hasta esos momentos del 48,7 por ciento.

Con anterioridad, el apoderado del Frente, doctor Alberto Fonrouge, había declarado que, a su juicio, la alianza había obtenido cerca del 53 por ciento de los votos y aconsejó a afiliados y simpatizantes que se aguardara con tranquilidad y confianza el resultado final del escrutinio, "ya que la verdad no podrá ser escamoteada".

Poco después de las 15, Cámpora, en compañía del doctor Abal Medina, Lorenzo Miguel y otros dirigentes, se encerró en una de las dependencias para proceder a la redacción del documento que transcribimos al comienzo de esta crónica.

Cabe consignar, por otra parte, que en la tarde de ayer el doctor Ricardo Balbín se comunicó telefónicamente con el doctor Cámpora para saludarlo y felicitarlo por la victoria obtenida por el candidato presidencial del FREJULI.

• Verdadera Euforia

Mientras tanto en las adyacencias de Oro y Santa Fe se vivía un clima de exaltación y euforia, el mismo que se creó apenas conocidos en la noche del domingo los primeros cómputos extraoficiales.

El público estaba compuesto en su mayor parte por jóvenes de ambos sexos que con los brazos en alto hacían la ya clásica V de la victoria. Estos muchachos se organizaban en grupos y pugnaban por acercarse hasta la sede frejulista, de donde frecuentemente eran rechazados con energía por personal de guardia de infantería armado con pistolas lanzagases. La actitud

'BORRAREMOS LA INJUSTICIA SOCIAL'

El doctor Héctor J. Cámpora, presidente electo de la Nación Argentina, luego de hacer público un mensaje de salutación firmado por Juan Domingo Perón, se prestó a dialogar con los hombres de prensa en la sede del Frente.

—¿Cuáles serán las primeras medidas como gobernante?

—Espero poder tomarme unas horas de descanso mañana. Después, voy a empezar a poner en ejercicio las realizaciones que el gobierno justicialista llevará a la práctica a partir del próximo 26 de mayo. Puedo anticiparle que nuestra primera preocupación será expatriar la injusticia social de este país...

—¿Cuál fue el motivo de la visita del brigadier Bortot?

—El señor brigadier solicitó conversar conmigo, en nombre del presidente de la Nación, para poner a mi disposición, a nivel administrativo —y así lo he aceptado— todas las áreas del gobierno. Es decir, que estará a nuestra disposición para abrirnos las puertas de la administración y para que nos enteremos de la actual situación del gobierno y del país. De esta manera, podremos entrar con conocimiento pleno de los problemas y de los objetivos que deberemos alcanzar con prioridad en nuestro futuro gobierno.

—¿Qué opinión le merece el desarrollo del escrutinio?

—El desarrollo del escrutinio ha sido muy lento. Creo que no se ha procedido con la celeridad que se había prometido y eso despertó en la opinión pública una gran expectativa y, ¿por qué no decirlo?, una gran preocupación. Pero parece ser que, aunque haya tenido el pueblo que soportar horas de estoicismo —digo estoicismo, porque estaba ansioso por conocer los cómputos definitivos—, se ha logrado después de muchas horas, que el veredicto popular sea respetado.

—¿Viene el general López Aufranc?

—No tengo noticias, señor periodista, de que el señor general Alcides López Aufranc haya querido conversar conmigo.

—Luego del plebiscito popular ¿caducaron los impedimentos del regreso de Juan Perón?

—Bueno, aunque no hemos conversado al respecto, pienso que sí, pero me permito señalarle, señor periodista, que esto del "regreso" del general Perón, es algo mal expresado, pues el regreso del general Perón ya es una fecha histórica, y se realizó el 17 de noviembre pasado. Lo que iba a realizar el general Perón, es un viaje a su país, como los que podrá realizar en el futuro a decisión de su voluntad.

—¿Reanudará su gobierno relaciones con Cuba?

—Está en mis pautas programáticas y en la plataforma del Frente.

Luego de mencionar que fue saludado por los ex candidatos presidenciales Ricardo Balbín, del radicalismo y Jorge Abelardo Ramos, del Frente de la Izquierda Popular, el doctor Cámpora expresó que todavía no tenía pensado ningún nombre de los que integrarán su gabinete. Consultado al respecto, no descartó las posibilidades de que tanto Abal Medina, o Rucci formaran parte del mismo, pero tampoco las avaló.

—¿Cuándo se reunirá con el general Lanusse?

—Pienso descansar unas horas. Mañana me alejaré de Buenos Aires (por hoy), pero regresaré a la capital fin de la semana y después veré el día que puedo tomar contacto con el gobierno.

—¿Le gustaría viajar a Madrid?

—Ese es mi deseo, pues quiero agradecer en un viaje rápido al general Perón todo lo que me ha posibilitado ser en la vida, a través de su prestigio y de su caudal electoral. No sé cuándo podré realizarlo, pero sí ése es mi anhelo.

Luego de hacer comentarios sobre las proscripciones y sobre las cualidades que deberán poseer sus ministros, enfatizó que su gobierno se basará sobre cuatro pilares fundamentales: austeridad, honradez, gratitud y la humildad, tras lo cual dio por finalizada la conferencia.

BALBIN DIJO A CAMPORA: "RECONOZCO EN USTED AL HOMBRE QUE HA ELEGIDO LA DEMOCRACIA ARGENTINA"

"Reconozco en usted al hombre que ha elegido la democracia argentina", dijo ayer por la tarde el doctor Ricardo Balbín al candidato presidencial del Frente Justicialista de Liberación, doctor Héctor J. Cámpora, con quien se comunicó telefónicamente para saludarlo y expresarle sus felicitaciones. El breve diálogo se desarrolló en un tono de gran emoción para los dos interlocutores. Cámpora agradeció y señaló que **"éste no es un triunfo electoral, sino de la democracia; de aquí en más trabajaremos juntos para la reconstrucción nacional"**.

• Segunda Vuelta, No

"El triunfo del Frente Justicialista de Liberación es evidente e indiscutible. Entiendo que una hipotética segunda vuelta resulta inadmisible y estimo que el radicalismo, en ese caso, no debería presentarse", señaló anoche el secretario del Comité Nacional de la Unión Cívica Radical, señor Enrique Vanoli, durante una conversación con los periodistas mantenida en la Casa Radical, Tucumán 1660.

Vanoli comenzó señalando que, a su juicio, **"el radicalismo ha pagado un alto precio político en aras de la pacificación y la convivencia.** Quienes nos han votado han sido esencialmente los radicales, ya que no se ha volcado a nuestro favor el electorado independiente. Si hubiéramos adoptado una actitud menos pacífica y encarado una lucha más violenta, sin duda habríamos hecho una elección mejor. Pero hubiéramos contribuido a oscurecer el destino de la República y ése no es —y nunca fue— nuestro objetivo. **Por eso hemos preferido perder en la democracia, antes que ganar en una dictadura militar.** Lo importante es que esto es el triunfo del país, **un país que ha podido expresar una tendencia realmente mayoritaria, más del 70%, que marca o demuestra claramente el positivismo de las coincidencias logradas en La Hora del Pueblo"**.

Más adelante, al preguntársele si, efectivamente, colaborarían con el futuro gobierno de Cámpora, Vanoli respondió: **"Sí nos llaman, vamos a colaborar con el gobierno, pero, eso sí,** manteniendo la individualidad partidaria, porque no sería lógico que firmáramos el certificado de defunción del partido en una mezcla que no le convendría ni al gobierno ni a nosotros. **La colaboración nuestra, de todos modos, va a consistir esencialmente en llevar al Congreso de la Nación, y tratar de que se cumplan, las coincidencias básicas logradas en La Hora del Pueblo"**. Por último, se le requirió su opinión en cuanto a si los comicios habían sido limpios como prometió el gobierno, contestando Vanoli: **"No, el gobierno se encargó de perturbar las elecciones con sus actos discriminatorios, como por ejemplo, entre otros, la prohibición del retorno de Perón.** En definitiva —finalizó— lo único que lograron fue polarizarf en favor del FREJULI gran parte de los votos que reflejan la oposición al gobierno".

• Reunión de la Mesa

Para esta tarde, a las 17, ha sido citada en la Casa Radical, situada en la calle Tucumán 1660, la mesa directiva del Comité Nacional de la Unión Cívica Radical y en la reunión se hará presente también la Comisión de Asuntos Políticos.

La reunión será presidida por el titular de la UCR, doctor Ricardo Balbín, y en el curso de la misma se evaluarán los resultados y las contingencias experimentadas durante la campaña electoral que ha culminado el domingo último.

Tomarán parte de la asamblea los señores Eduardo Gammond y Víctor Martínez (Córdoba), Benjamín Zavalía (Santiago del Estero), Luis León (Chaco), Carlos H. Perette (Entre Ríos), Raúl Alfonsín (Buenos Aires), Leopoldo Suárez (Mendoza), Héctor Becerra (San Luis), Rodolfo García Leyenda (Santa Cruz), José Enrique Gadano (Río Negro), Luis Lencinas y Miguel Angel Pisarello (Tucumán), Roberto Billinghurst (Corrientes), Armando Lorenzo (La Pampa), Elsa Ahumada de Del Pins (Catamarca), Arturo Mathov, José B. Casás y Juan Trilla (Capital Federal) y el secretario general del Comité Nacional, Enrique Vanoli.

ALENDE: ATENTOS PARA QUE EL FRENTE CUMPLA

"El acto eleccionario ha representado indudablemente un hecho positivo, y por nuestra parte brindaremos toda la colaboración que sea necesaria para que se respete la voluntad popular y además estaremos permanentemente atentos para que el FREJULI cumpla fehacientemente con las premisas revolucionarias que ha formulado." Así expresó a CRONICA el doctor Oscar Alende, candidato presidencial de la Alianza Popular Revolucionaria, en el local partidario de Riobamba 482, luego de rescatarlo de su lugar de trabajo.

Mostrando un real optimismo y ante la pregunta sobre el futuro de la APR, manifestó que **"Vamos a seguir como partido y funcionando como tal. Nuestra meta es lograr de una vez por todas el cambio revolucionario que el país necesita imperiosamente para alcanzar las metas de desarrollo imprescindibles. Estamos a favor del pronunciamiento popular y no entraremos nunca en ningún tipo de negociación que se realice a espaldas del pueblo y sin su concurso"**.

Al preguntársele si consideraba positiva o negativa en números la elección realizada por su partido, afirmó: **"La verdad... esperábamos de unos 100 a 200 mil votos más. Pero indudablemente nos perjudicó la polarización de votos habida contra el gobierno. El triunfo del Frente Justicialista de Liberación fue una respuesta y una protesta popular contra el gobierno y contra Lanusse, que éste mismo se encargó de incentivar"**. Consultado sobre una posible segunda vuelta (cuando lo entrevistamos no se conocían oficialmente los porcentajes definitivos), fue rotundo: **"No habrá segunda vuelta. Cámpora, ya es para nosotros el presidente de la Nación y la voluntad popular ha sido terminante en ese sentido"**.

Finalmente se le pidió que diera su parecer sobre la acción de gobierno que emprenderá el FREJULI y dijo: **Eso se los voy a contestar dentro de un tiempo. Espero que no se equivoquen y haremos todo lo posible para que eso no ocurra"**.

EL "ERROR TECNICO"

Cordón Policial Frente al FREJULI: no se Permitió Demostración de Júbilo

Desde el momento en que se conocieron los primeros datos provisionales del escrutinio realizado el domingo, la sede central del Frente Justicialista de Liberación se convirtió en centro de reunión para una verdadera multitud de hombres y mujeres enfervorizados que, pese a la prohibición, concurrieron al lugar para testimoniar a los candidatos triunfantes el júbilo del pueblo que los consagró en las urnas.

Santa Fe y Oro, fue así desde la nnoche del domingo y durante todo el día de ayer, el objetivo fundamental para miles y miles de personas, en su mayoría jóvenes, todos de distintas clases sociales pero unidos por un solo afán, que pugnaron por acercarse al local y reiterarle a Cámpora y a Solano Lima, así como a los restantes candidatos consagrados, el apoyo que masivamente habían materializado a través del voto.

Ya durante la madrugada de ayer se habían producido escaramuzas entre el entusiasta público y la policía, que en determinado momento actuó con energía. Sin embargo se advirtió que los oficiales contenían a la tropa, no permitiéndoles, por ejemplo, arrojar gases. La situación se repitió durante la jornada de ayer.

• *Fuerte Custodia*

Una fuerte custodia policial integrada por efectivos de la Guardia de Infantería, patrulleros del 1º y 2º cuerpos de Vigilancia, carros de asalto y agentes con perros amaestrados, configuraron un conjunto represivo que afortunadamente no tuvo oportunidad de actuar.

Pero la euforia de quienes trataban de llegar a la casa, y el creciente aumento de los manifestantes, obligaron a desplazarse a los efectivos policiales para tomar posiciones estratégicas en Santa Fe y Darragueira, Güemes y Godoy Cruz, llegando a cortarse el tránsito por la última arteria para evitar problemas ulteriores.

Los nuevos datos sobre el escrutinio provisional fueron saludados con bulliciosas demostraciones de adhesión por los presentes, que a cada nuevo dato que propalaban las radioemisoras, aumentaban sus vítores, cánticos y frases alusivas, a la vez que de miles de gargantas surgían con entusiasmo las estrofas de la difundida marcha "Los muchachos peronistas", que eran acompañadas por el sonido de los bombos que esparcían su eco por la populosa arteria porteña.

Al caer la tarde, la multitud había crecido en firma considerable y las escenas de algarabía se sucedieron unas a otras, a medida que se agregaban grupos de manifestantes a los que se habían ubicado en las cercanías del edificio, cuyan ventanas aparecieron iluminadas cuando las sombras de la noche comenzaban a conferir a la tumultuosa y abigarrada presencia de hombres y mujeres, proyección de auténtica demostración de fervor popular.

• *Desalojo*

La presencia de tan enorme multitud. y el constante pugnar por acercarse al edificio de Santa Fe y Oro, motivó que los efectivos policiales tomaran posiciones frente a él y comenzaran a obligar a los presentes a desalojar las adyacencias. Ello dio lugar a algunas escaramuzas, advirtiéndose que oficiales de la policía trataban de persuadir a los más rebeldes a acatar la orden de desalojo.

Esa actitud fue adoptada también por algunos dirigentes del FREJULI que desde los balcones, y aún desde la misma puerta de acceso, conversaron con los entusiastas adherentes para indicarles que respondieran a las observaciones de la policía para evitar cualquier posible desorden. Las sugerencias de dirigentes y oficiales surtieron los efectos deseados, y ya al promediar la noche los manifestantes optaron por alejarse del lugar sin que, por fortuna, se pridujeran escenas de violencia y sin que se registraran detenciones.

De todos modos, a la distancia quedó una especie de avanzada de los entusiastas partidarios del FREJULI, que permaneció en lugares cercanos al edificio de la avenida Santa Fe y Oro, sin que su presencia motivara otras intervenciones de la policía, transcurriendo el resto de la noche en absoluta tranquilidad.

El espectáculo que se repitió frente al FREJULI: amenazadora actitud policial y euforia del público. También se produjeron algunos choques.

ENERGICA DECLARACION DE LA CGT POR LA DEMORA EN EL ESCRUTINIO

"Este es el triunfo de los trabajadores con mentalidad nacional. Este es el triunfo de una juventud que responde a los ideales de patria que nos legaron nuestros mayores. Este es el triunfo de todos los sectores de la vida nacional. En definitiva, es el triunfo del pueblo todo, cuya síntesis en el quehacer político tiene en la figura del general Perón su máximo inspirador".

"De nada valió la mentira instrumentada. Los falsos apóstoles cayeron hecho pedazos frente al inapelable veredicto del pueblo, que no sabe de engaños y que sabe cuál es el camino a transitar en la búsqueda de los superiores objetivos de liberación. Dijo el general Perón: «La Confederación General del Trabajo, como entidad base de la conducción de conjunto, tiene su línea estratégica de concepción y de acción, bien establecida y definida. Nada podrá variar en sus objetivos, ya que aquí la opción es bien clara: liberación o dependencia». Ha triunfado la República y se apresta a la ejecución de un programa revolucionario nacional que la lleve a su reconstrucción y le devuelva su identidad de Nación Justa, Libre y Soberana".

De esta manera expresó su pensamiento sobre las elecciones, el secretario general de la CGT, José Rucci, en el transcurso de la conferencia de prensa realizada, en la tarde de ayer, en el edificio de la Confederación General del Trabajo.

La reunión se efectuó a las 18.17 en el salón de reunión ubicado en el quinto piso de la CGT. En esa ocasión, Rucci llegó acompañado por varios miembros del consejo directivo de la central obrera, entre los cuales se advirtió la presencia de Alberto Damiani, Hugo Barrionuevo, Otto Calace, Florencio Carranza, José Rodríguez, Alberto Miwer, Adelino Romero y Francisco Loiácono.

La convocatoria fue realizada con el propósito de dar a conocer un enérgico comunicado con motivo de las serias curso del escrutinio electoral.

Concluida la lectura del comunicado, José Rucci respondió a diversas pregunanormalidades advertidas en el transtas formuladas por los periodistas. Desmintió categóricamente que se le hubiera ofrecido la cartera del futuro Ministerio de Trabajo. Por otra parte, señaló que la CGT no incursionaba en temas políticos, sino que en esta grave circunstancia en que vive el país, no puede estar marginada de los grandes intereses de la Nación.

• *El Comunicado*

En la reunión, José Rucci dio lectura al siguiente comunicado: "El Consejo Directivo de la Confederación General del Trabajo de la República Argentina y ante la confusa situación que se vive como consecuencia de una serie de factores que retacean a la opinión pública, la veracidad cabal y estricta de los cómputos registrados en las elecciones y en atención a esta circunstancia, cumple en nombre y representación del movimiento obrero argentino sindicalmente organizado en señalar: 1º) Que los trabajadores como parte importante del pueblo y ante los comicios de ayer en los cuales expresó libremente su voluntad, ésta no será desvirtuada con burdas maniobras que intentan resentir el sentido de ética, de honradez y de patriotismo; 2º) Que debe quedar bien en claro que con la misma decisión que el pueblo expresó su voluntad soberana en las urnas, la Confederación General del Trabajo y los millones de trabajadores que agrupa, defenderán en toda instancia y en cualquier circunstancia ese pronunciamiento y no dejará librado a sus representados a un escamoteo de la voluntad responsablemente expresada; 3º) Que en estas horas decisivas en que vive todo el país, la Confederación General del Trabajo de la República Argentina estará inexorablemente a la altura de las circunstancias y defenderá y hará respetar el derecho que nos consagra a los argentinos como dueños de nuestro propio destino. Para ello adoptará todas aquellas medidas que estime corresponder, cuando en ellas va implícito la salvación de la República".

Por otra parte, la mesa nacional de las 62 Organizaciones convocó para hoy, a las 18, en Hipólito Irigoyen 4265, de la Capital Federal, a un plenario de secretarios generales de esta ciudad y el Gran Buenos Aires para tratar el momento político.

Manrique: Oposición al Gobierno, no al País

"La nuestra será una oposición constructiva al gobierno y no una oposición al país. Seré un crítico positivo y mi tarea primera y fundamental será la de sostener al gobierno en el poder". Francisco Manrique, el hombre propuesto por la Alianza Popular Federalista como candidato a presidente, recibió a CRONICA en su reducto del 4º piso de Cangallo 1558 y esas fueron sus primeras y más sustanciosas impresiones sobre su futura acción dentro del nuevo proceso democrático que se ha abierto en el país.

• *Futuro*

Siempre referido a su futuro político, agregó: **"De ahora en más me incorporo definitivamente a la vida política y ella estará destinada a servir a la libertad y a la justicia. La Alianza Popular Federalista ya es un partido más y ya estamos trabajando en función de tal. Mañana (por hoy) se reunirá a las 11 el Consejo Asesor y, posteriormente a las 19, el secretariado nacional, para fijar la fecha de realización de la asamblea nacional partidaria".**

La requisitoria giró luego sobre el resultado de la elección en función de su partido y entonces, un poco irónicamente contestó: **"Nuestros votos reales fueron 1.900.000. pero ¡ojo!... son nuevos, los otros los de los demás son viejos... Es como si fueran «votos Ley».**

• *Dudas*

Cuando el diálogo se desvió hacia las posibilidades que le asisten al FREJULI, para gobernar, añadió: **"El pueblo ha elegido, ahora si se equivocó, suyas serán las consecuencias. El Frente Justicialista de Liberación, iniciará una tarea muy difícil... tremenda. La herencia que recibe es desgraciadamente nefasta. Pero tiene un compromiso con el pueblo que deberá cumplir. Dentro del mismo FREJULI, existen serias divergencias en los métodos a aplicar, que pueden perjudicar enormemente al proceso. Pero es de esperar que los ánimos se aplaquen, para poder así con todos los argentinos que realmente quieren convivir y pacificar, construir el país que todos deseamos".**

EDAD?

No interesa su edad — Estudie de Noche en los Cursos de BACHILLERATO del Col. Incorporado C. Pellegrini (A. 553). Ambos sexos - Títulos oficiales ACOYTE 75

Agenda impositiva marzo/73

15 jueves

- Declaración Jurada febrero 1973 de Impuesto Salas Cinematográficas

20 martes

- Declaración Jurada Impuesto a las Ventas año 1972
- Declaración Jurada Impuesto para Educación Técnica año 1972
- Declaración Jurada 1er. bimestre año 1973 de Impuestos Internos (Rubro Bebidas Gasificadas)

Recuerde que toda modificacion en los datos de automotores empadronados -incluidas enajenacion y baja- deberá ser comunicada dentro de los diez dias habiles en cualquier agencia DGI.

Suscribase al Boletin de la DGI, unica publicacion oficial en materia tributaria.

DGI

DIRECCION GENERAL IMPOSITIVA / MINISTERIO DE HACIENDA Y FINANZAS

DGI/Télam

JUVENTUD ROSARINA FESTEJO VICTORIA

ROSARIO 12 (De nuestro corresponsal). — Reinaba gran algarabía en los medios juveniles del Frente de Liberación Nacional al conocerse la noticia que daba ganador al doctor Héctor J. Cámpora en las elecciones del domingo. Varios grupos de muchachos y muchachas recorrieron las calles de la ciudad, dando vivas al FREJULI y al presidente electo, lo mismo que al ex presidente Juan Domingo Perón. En la provincia de Santa Fe el Frente Justicialista de Liberación realizó una gran elección, consagrando ganadora a la fórmula del FREJULI, integrada por los doctores Cámpora y Solano Lima, que triunfó sobre la fórmula que postulaba la APF, Manrique-Martínez Raymonda.

Las manifestaciones realizadas, por los grupos juveniles no fueron interferidas por las autoridades, aunque tropas de la policía convenientemente apostadas vigilaban sus movimientos en prevención de posibles incidentes, los que por fortuna hasta entrada esta noche no se habían producido. Trascendió que la CGT local prepara un acto para festejar públicamente la nominación de la fórmula del FREJULI, aunque aún no se dio fecha de realización.

AUN RESTA COMPLETAR CIFRAS DEL ESCRUTINIO PROVINCIAL

Cámpora, Triunfador en el País

Anoche, aún no se habían dado a conocer las cifras finales del escrutinio correspondiente al comicio del domingo último. Sin embargo, en lo que atañe a la elección de gobernadores provinciales, en seis estados ha quedado ya dilucidado el enigma. En Buenos Aires, Catamarca, Chaco, La Rioja, Santa Cruz y Tucumán el FREJULI se adjudicó cada una de las nominaciones, sin la necesidad de recurrir al ballotage. En otras provincias, en cambio, la decisión aún no está tomada y será necesario dar una segunda vuelta. En varios territorios provinciales, las cifras aún no permiten apreciar una definición total o la posibilidad de la segunda vuelta. En el orden nacional, el Frente Justicialista de Liberación ha triunfado por amplio margen, tal cual lo atestiguan las cifras oficiales ofrecidas por el Ministerio del Interior durante la jornada anterior. A continuación suministramos las cifras que fueron obtenidas:

• BUENOS AIRES

Realmente abrumador fue el triunfo del Frente Justicialista de Liberación en la provincia de Buenos Aires. La fórmula Oscar Bidegain-Victorio Calabró, obtuvo la arrolladora suma de 2.328.213 votos, logrando mucho más del 50 por ciento de los votos emitidos. En segundo término Víctor García Puente, por la Unión Cívica Radical, obtuvo un total de 939.070 sufragios, y el candidato de Nueva Fuerza, Nicolás Ruiz Guiñazú, logró apenas 100.974.

En consecuencia el estado argentino más densamente habitado se ha manifestado sobradamente partidario de la fórmula peronista.

Para presidente, el FREJULI obtuvo 2.383.407 votos y la UCR 898.150. La APF logró 539.509.

• CATAMARCA

Aunque el escrutinio no se ha finalizado, pues al cierre de esta edición se habían computado los votos de 549 meses sobre 551, ya es prácticamente definitivo el porcentaje que ha consagrado gobernador constitucional al candidato del Frente Justicialista de Liberación, Hugo Alberto Matt. Obtuvo 43.855, sobre 16.442, que favorecieron al candidato del Movimiento Popular Catamarqueño, 15.422 para el candidato radical, Osmar Saldaño, y menores cifras de los restantes postulantes.

En el orden nacional, la candidatura del Frente para la presidencia, Cámpora-Lima recibió 44.494, la que sostuvo el Movimiento Popular Catamarqueño, 16.298, la UCR, Balbín-Gammond, 16.105.

• CORRIENTES

Corrientes fue "la" provincia del brigadier Ezequiel Martínez. Allí le dieron su apoyo liberales y autonomistas, que se unieron mediante un pacto. Desde antiguo, la provincia es un bastión conservador, y esta ideología se halla fielmente representada por ambas tendencias. Por tal motivo, la victoria del FREJULI, con ser ajustada, es una verdadera hazaña. En el nivel nacional, el Frente obtuvo 104.933 votos contra 87.436 de la Alianza Republicana Federalista (Martínez). En el orden provincial, el FREJULI alcanzó 103.580 sufragios contra 94.636 de la coalición autonomista-liberal. Así, al no haber llegado ninguno de los dos partidos mayoritarios al 50 por ciento, habrá necesariamente una segunda vuelta.

• CHACO

El candidato a gobernador del Chaco por el Frente Justicialista de Liberación, Felipe Deolindo Bittel, ha quedado consagrado en la primera vuelta electora al obtener más de la mitad de los votos emitidos, es decir, 131.387. Héctor Salom, de la UCR, logró 63.032 sufragios, y Victorio Arazamendia, de la Alianza Popular Federalista, sumó 16.009. De este modo, con respecto a la elección de gobernador y vicegobernador, no se realizará el "ballotage".

El Frente logró 129.797 contra 64.276 de la UCR para presidente.

• ENTRE RIOS

En esta provincia, el próximo gobernador será el justicialista Tomás Cresto, quien logró 202.715 votos contra 125.805 de la Unión Cívica Radical y 68.217 del Movimiento de Integración y Desarrollo (MID). Este último partido no presentó candidatos nacionales, obviamente, pues se halla adherido al Frente Justicialista de Liberación. En el plano nacional, el FREJULI obtuvo 241.158 votos contra 137.736 del radicalismo.

El padrón electoral de Entre Ríos contaba con 540.006 inscriptos.

• LA RIOJA

También en La Rioja el candidato a gobernador del justicialismo se impuso en la primera vuelta, de acuerdo con los votos hasta el momento escrutados, correspondiente a 535 mesas de un total de 540, y cuyo porcentaje difícilmente varíe. Carlos Menem, por el Partido Justicialista, fue votado por 38.640 personas. En cambio la Unión Cívica Radical recibió 19.121 sufragios, registrándose luego cómputos extraordinariamente inferiores.

Parecida proporción correspondió a las candidaturas a la presidencia de Cámpora-Lima y Balbín-Gamond, que obtuvieron 38.760 y 18.276 sufragios respectivamente, hasta el momento.

• NEUQUEN

Faltando escrutar aún 33 mesas electorales, los resultados registrados hasta el cierre de esta edición en Neuquén eran: para la gobernación, 27.603 votos para el candidato del Movimiento Popular Neuquino, señor Sapag; 18.803 sufragios para el Frente Justicialista de Liberación y 4.173 votos para la Unión Cívica Radical. Los restantes partidos y alianzas lograron cifras muy poco significativas comparadas con los tres mencionados.

Por lo demás, en el orden nacional, la fórmula Cámpora-Solano Lima fue la más votada, con 18.898 sufragios; le sigue la fórmula radical Balbín-Gamond, con 8.542 votos y en tercer término la candidatura de Francisco Manrique fue apoyada por 6.376 sufragantes.

Los resultados alcanzados hasta la medianoche ponen claramente en evidencia que la gobernación de esta provincia se definirá en una segunda vuelta electoral.

• RIO NEGRO

En la provincia de Río Negro ninguno de los candidatos a la gobernación se impuso por la mayoría absoluta de votos, pero el vencedor de esta primera vuelta fue el del Partido Justicialista de Río Negro, Mario Franco, que obtuvo 38.879 votos. En segundo lugar la fórmula del Partido Provincial Rionegrino recibió 19.805 sufragios y luego la de la Unión Cívica Radical logró 19.559 votos. De manera que la titularidad de la gobernción se definirá en la segunda vuelta.

Con respecto a las fórmulas presidenciales, la más votada resultó ser la del Partido Justicialista, con 25.864 votos. Luego la de la Unión Cívica Radical con 21.316 sufragios. Al cierre de la presente edición faltaban computar los votos de 32 mesas electorales.

• SALTA

Los resultados en la provincia de Salta, que no se habían totalizado anoche, pues sobre 1626 mesas electorales se han escrutado 1514, permiten suponer que el candidato justicialista a la gobernación, también se ha impuesto aquí en la primera vuelta.

Efectivamente, el justicialismo obtuvo 113.388 votos. En segundo lugar el Movimiento Popular Salteño logró 30.612 y la Unión Cívica Radical, 25.679.

En el orden nacional, la fórmula presidencial del Frente Justicialista de Liberación, fue apoyada por 117.966 votos, colocándose en segundo lugar la de la UCR con escasos 28.061 sufragios.

• SAN JUAN

En esta próspera provincia cuyana asienta sus reales el bloquismo de Leopoldo Bravo, un ex dirigente radical. Este político, consciente de su propia fuerza, fue el que catapultó la candidatura de Ezequiel Martínez al frente de la Alianza Republicana Federal. Y él mismo se colocó en el segundo puesto del binomio presidencial. De este modo, no fue difícil a la ARF llevarse el primer puesto en la elección de gobernador, no obstante la escasa diferencia que sacó al Frente Justicialista de Liberación.

En el orden provincial los resultados fueron los siguientes: Eduardo Bazán Agras (bloquista), 73.017; Eloy Próspero Camus (FREJULI), 68.487. Habrá, dados los porcentajes insuficientes, segunda vuelta.

En el orden nacional, el Frente se impuso al bloquismo: 71.732 sufragios contra 66.896. Los radicales de Balbín solo lograron, en cambio, 22.599 votos.

• SANTA CRUZ

También en Santa Cruz el candidato del Frente Justicialista de Liberación obtuvo la victoria absoluta en la primera vuelta de elecciones. Jorge Cepernic obtuvo una aplastante victoria por 13.257 sufragios. En segundo lugar, Rodolfo García Leyenda, de la UCR, logró 9.284 votos, y en tercer término, el candidato de la Alianza Popular Federalista, Alcides Pérez Gallort, recibió 1.808 votos. Es esta, entonces, otra provincia que tendrá un gobernador justicialista, ya consagrado, sin necesidad de una segunda confrontación.

En el orden nacional, el FREJULI tuvo 13.600 y la UCR 8.630.

• TUCUMAN

En la provincia de Tucumán se suspendió anoche el escrutinio cuando se habían computado los votos emitidos de 1.821 urnas sobre un total de 1.959. Hoy continuará hasta la obtención de las cifras definitivas. Según se informó, la suspensión se debió a inconvenientes con la recepción de varias urnas.

Los últimos cómputos registrados señalan que en esta provincia tampoco habrá ballotage, pues el candidato del Frente Justicialista de Liberación, Amado Juri, obtuvo hasta el momento 174.704 votos, sobre 67.371 de Celestino Gelsi, del Partido Vanguardia Federal, 35.418 para Luis Rotundo, por la UCR, y cifras notablemente menores para los demás candidatos.

Por otra parte la candidatura presidencial de Cámpora-Lima fue votada por 185.182 personas, en tanto Manrique recibió 70.416 votos y Balbín 35.339.

LOS MENDOCINOS DIERON CAUCE A UN ENTUSIASMO INCONTENIBLE

MENDOZA, 12 (De nuestro corresponsal). — Una manifestación encabezada por el secretario regional de la CGT, Carlos Fiorentini, y formada por una veintena de vehículos y aproximadamente 100 personas, recorrió esta noche las principales calles de esta capital.

El grupo llegó hasta los diarios "Mendoza" y "Los Andes", donde se entonaron estribillos alusivos al Frente Justicialista de Liberación, y considerando al doctor Cámpora como presidente del país. La caravana se dirigió luego por la avenida San Martín hacia Las Heras y por ésta al Oeste. En la segunda cuadra fue interceptada por efectivos de Gendarmería Nacional, que la dispersaron. Los manifestantes, que acataron la orden, se desconcentraron inmediatamente. Un grupo de unas sesenta personas se reunió frente al local del FREJULI y luego se disgregó, sin que se registraran incidentes y sin que se produjeran detenciones. Esta noche, a las 24, otra manifestación recorrerá las calles mendocinas, saliendo de la CGT regional.

MARDEL: HAY SEGUNDA VUELTA A INTENDENTE

MAR DEL PLATA, 12 (De nuestro corresponsal). — Se impuso el partido Socialista Demócratico, que postuló para el cargo de intendente al señor Luis Fabricio, que obtuvo 54.530 votos. El Frente Justicialista obtuvo por su parte 50.291 votos postulando a Dionisio Pereyra y junto a Angel Roig postulado por la U.C.R. fueron a saludarlo y felicitarlo por el triunfo. Este gesto fue muy comentado en todo Mar del Plata. Pero no para ahí la novedad. Los tres candidatos a intendente, hay segunda vuelta cualquiera de ellos de triunfar, trabajarán mancomunados por el bien de la ciudad.

EL FREJULI OBTUVO 78 COMUNAS BONAERENSES

LA PLATA, 12 (De nuestro corresponsal). — De acuerdo con los resultados obtenidos en la elección realizada ayer para la nominación de intendentes en la provincia de Buenos Aires, el FREJULI obtuvo una amplia mayoría de comunas, ya que logró adjudicarse el triunfo en 78, entre ellas la de La Plata, donde se impuso Rubén Alberto Cartier. La Unión Cívica Radical logró adueñarse de 26 partidos, en tanto que el Partido Intransigente venció en 7, Agrupaciones Vecinales en 7, la Nueva Fuerza en 2 y el Socialismo Democrático en 1, la de Mar del Plata, donde triunfó su candidato Luis Fabrizzio.

• *Elección*

De acuerdo a lo regimentado por la ley electoral, el gobernador de Tierra del Fuego será elegido por el Poder Ejecutivo, luego de la asunción del mando del nuevo presidente, es decir, a posteriori del 25 de mayo.

SEA TECNICO
diplomado
en automotores
con el PRESTIGIO de
escuelas técnicas ITEA
INFORMES e INSCRIPCION
9 - 12 y 16 - 22
Avda. de Mayo 645-RAMOS MEJIA

SECRETARIADO COMERCIAL
5 TURNOS: de 17.10 a 18.40, de 17.50 a 19.20, de 18.30 a 20.10, de 19.30 a 21 y de 20.20 a 21.50 hs.
PRACTICA DE ESCRITORIO, INGLES, CONTABILIDAD, TAQUIGRAFIA, MECANOGRAFIA
2 AÑOS DE ESTUDIOS
Certificados Oficiales
CUOTA UNICA
$ 50 (m$n. 5.000)
Todas las Materias dos horas de clase diaria - Teneduría de Libros - Secretariado Ejecutivo Bilingüe.
COL. ESTEBAN ECHEVERRIA
INCORPORADO A LA ENSEÑANZA OFICIAL A-34
SAN JUAN 961
T. 26-5681 - 23-9032

UNA "DOCTA" ELECCION DEL FRENTE

CAMPORA SUPERO A BALBIN; BALLOTAGE PROVINCIAL

CORDOBA, 12 (De nuestro corresponsal). — Córdoba, tradicional reducto del radicalismo, y por mucho tiempo trinchera de la reacción antiperonista, sufrió a partir de los sucesivos "cordobazos" una acelerada politización que discutió y puso en cuestión el liderazgo de la Unión Cívica Radical, al que se empezó a considerar como no adecuado al carácter de "vanguardia" de la provincia mediterránea. De ahí el poderoso ascenso del FREJULI, que en el orden provincial llevó como candidato a vicegobernador al combativo dirigente de la CGT regional, Atilio López.

De tal modo, la politización y la radicalización del electorado cordobés se manifestó más en la elección de orden nacional que en la de orden provincial, prefiriendo el votante en este último punto apuntar hacia lo conocido —Martínez— antes que dejar sentada una posición política. El resultado de esto es que ahora el FREJULI debe dirimir en una segunda vuelta con los radicales la legitimidad del apretado triunfo obtenido.

Los cómputos finales en esta provincia para los candidatos presidenciales y provinciales, respectivamente, son los que siguen: FREJULI, 526.710 y 504.686; UCR, 424.256 y 493.683; APF, 113.047 y 41.592, y APR, 38.958 y 24.545.

• *Segunda en Santa Fe*

SANTA FE, 12 (De nuestro corresponsal). — El panorama se complicó para el frentismo en esta provincia, al concurrir por separado dos fracciones peronistas en la puja por la gobernación. La aprobada por la conducción del FREJULI estaba representada por el binomio Sylvestre Begnis-Cuello, y se presentó con las boletas del Movimiento de Integración y Desarrollo (MID). La fracción rebelde —que en el orden nacional votó igualmente a Cámpora-Lima— se presentó bajo los auspicios del Partido Justicialista con la pareja Campos-Bonino. Obviamente, esta doble concurrencia mermó notablemente las posibilidades del Frente a nivel provincial.

A partir de estas referencias, los resultados eran previsibles: la pugna iba a ser entre el MID y la APF de Manrique, pugna que iba a desembocar en una segunda vuelta. En efecto, con los escrutinios finales a la vista, tenemos que el candidato manriquista —Alberto Natale— pisa los talones de Sylvestre Begnis, no habiendo logrado ninguno de los dos el porcentaje suficiente como para ser consagrado sin mediación de ballotage. Los porcentajes se rozan. El del primero es de 25,82 por ciento y el del segundo 26 neto.

En números, ambas agrupaciones lograron en el orden provincial 372.823 votos (MID) y 357.18[illegible] (APF). En cuanto al ámbito nacional, los sufragios del Partido Justicialista y del MID en favor del FREJULI, determinaron que esta agrupación alcanzara 680.042 votos, contra 492.033 de la Alianza Popular Federalista de Manrique.

MORAGUES: JALON DE TRASCENDENCIA

LA PLATA, 12 (De nuestro corresponsal). — "El comicio efectuado en la víspera marca un jalón de trascendencia, de gran importancia, en este proceso de recuperación de las instituciones republicanas comprometidas por las Fuerzas Armadas", señaló el gobernador bonaerense Miguel Moragues en un mensaje dirigido a cada uno de los 121 intendentes provinciales.

Afirmó luego que "tal como se compromete hacerlo personalmente, es imperativo facilitar al máximo la labor del futuro titular del departamento ejecutivo", recomendando una serie de normas. Entre ellas figuran "invitar al intendente electo a tomar conocimiento personal de toda la información disponible a sus respectivos antecedentes, consultar con el funcionario electo toda medida de importancia y en particular las que deben ser elevadas al Poder Ejecutivo de la Provincia, informar al intendente electo acerca de las directivas y disposiciones que rigen la actividad comunal, no propiciar ninguna medida, salvo caso de justificada urgencia que pueda tener para el próximo gobierno, carácter de irreversible, invitar al intendente electo a acompañar al señor intendente en sus gestiones".

BAHIA BLANCA: GRAN FESTEJO

BAHIA BLANCA, 12 (De nuestro corresponsal). — En la Unidad Básica Central del FREJULI —ubicada en la calle Dorrego al 300 de esta ciudad—, se está festejando jubilosamente el amplio triunfo del Frente Justicialista de Liberación.

Siguiendo las instrucciones de las autoridades partidarias, no se realizaron demostraciones populares en las calles. Esta tarde, poco después de las 17, comenzó a llover copiosamente en esta ciudad.

Voto femenino

A pesar de las opiniones en contrario que divulgan fuentes machistas, una compulsa de los criterios femeninos ha permitido establecer que las mujeres se colocan con gran inteligencia frente a la problemática planeada. Es así que, sin lugar a dudas, votan por Inecto Crema Color.
Una tintura excelente y de un elevado nivel de praticidad que, según se ha comprobado, suscita todo tipo de experiencias gratificantes

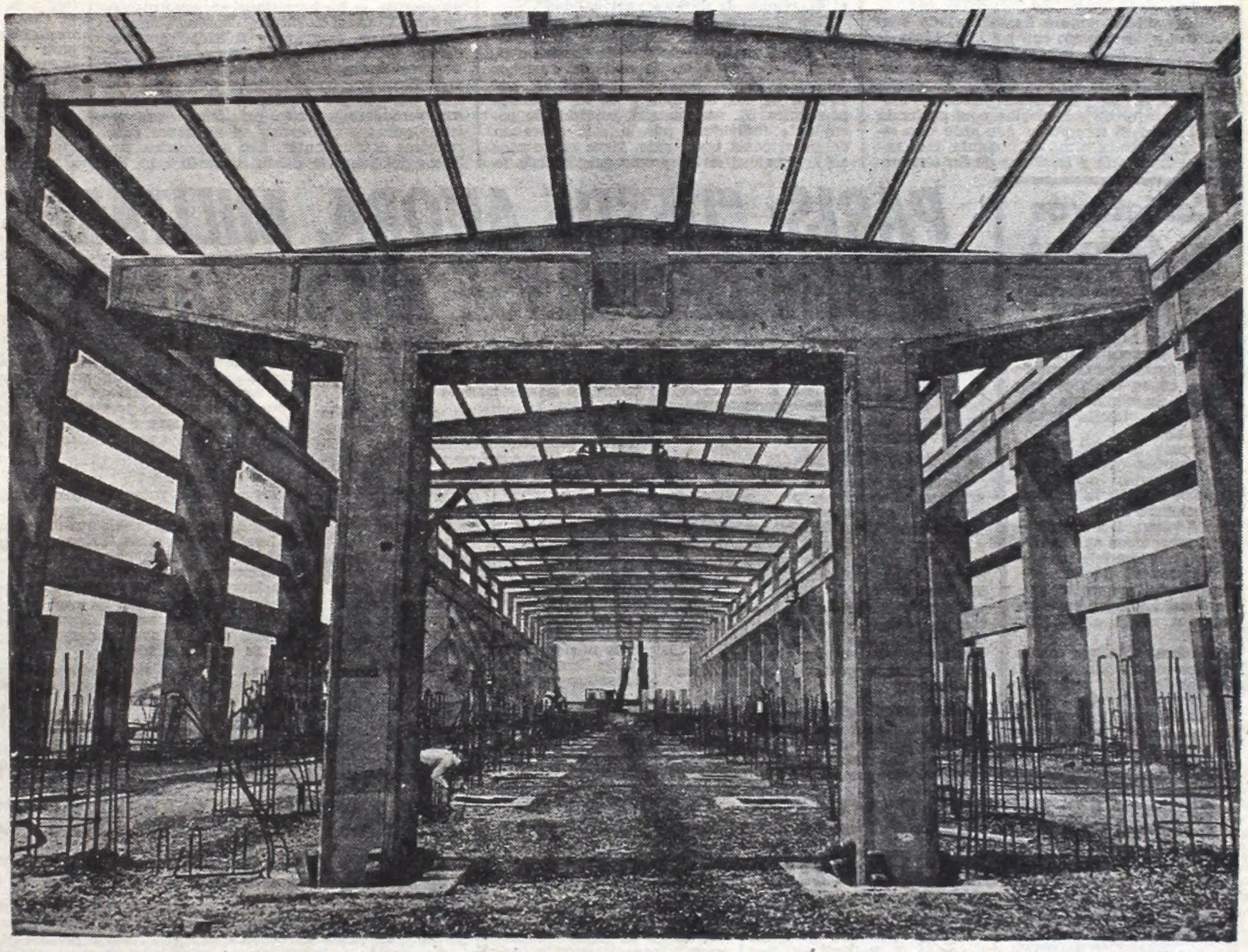

La fortaleza del aluminio se construye hoy en Puerto Madryn

Una fortaleza inexpugnable del desarrollo: la planta de ALUAR.
Sus 150.000 m² de superficie (equivalentes a todo Puerto Madryn) cobijan a uno de los complejos productivos más vitales de la Patagonia y el país, lo cual permitirá activar una vasta región argentina con una inversión de 160.000.000 de dólares.
La fortaleza de ALUAR defiende el progreso nacional, convertirá al país en exportador de un metal clave, que hoy se importa totalmente y que con su producción concretará un fundamental ahorro de divisas (341.000.000 de dólares en los primeros diez años y 57.000.000 de dólares anuales a partir de 1985).
La fortaleza de ALUAR está modificando el rostro del sur argentino y vitaliza la imagen de todo el país.

aluar
Aluminio Argentino S.A.I.C.

Aluar Aluminio Argentino S.A.I.C., Cangallo 525, 4º Piso, Cap. Federal, T. E. 40-3821/7915 - 46-9383/0705/0725

Agens

MENSAJE DESDE MADRID A PARTIDARIOS Y ADVERSARIOS

Perón: Nuestra Causa es la Patria

MADRID 12 (EFE). — El ex presidente Juan Domingo Perón envió esta noche por télex, desde Madrid, un mensaje a Héctor J. Cámpora, candidato presidencial del Frente Justicialista de Liberación (FREJULI), felicitando al pueblo peronista por su comportamiento en las elecciones generales realizadas ayer en la Argentina.

• *Futuro: Unica Meta*

El texto completo del mensaje de Perón —en el que se refiere a la situación argentina en general— es el siguiente, de acuerdo con la copia que pudo obtener EFE en la quinta 17 de Octubre, domicilio de Perón en el barrio Puerta de Hierro de esta capital:

"El pueblo argentino ha enfrentado a su destino, y de acuerdo con las informaciones recibidas desde la sede del Movimiento Nacional Justicialista veo que lo ha hecho con toda plenitud de conciencia. La labor desarrollada por los compañeros peronistas merece el mayor de mis elogios y mi profunda satisfacción al comprobar que ante una situación delicada como la presente, han sabido comportarse a la altura de las circunstancias. El futuro de la Patria debe ser la única meta para todos los ciudadanos del país, enfocando todos nuestros esfuerzos en la urgente reconstrucción nacional y en tratar de aminorar, lo más rápidamente posible, las necesidades de los sectores más humildes".

• *Acordarse del Pueblo*

"No es solamente cuando llegan las elecciones y cuando son necesarios los votos en las urnas cuando hay que acercarse al pueblo, sino que en todo momento debe estar presente en el ánimo de nuestros gobernantes, un espíritu de comprensión y solidaridad para con los seres que conforman el basamento de nuestra nacionalidad".

"Los integrantes del Frente Justicialista de Liberación están plenamente identificados con el espíritu cristiano de nuestra doctrina justicialista, en la cual los derechos humanos tienen especial predominio, por encima de los intereses y de las pasiones personales. El ser humano, considerado como ente individual, por la sola expresión de su vivencia como raza, tiene expresados en la dignidad de su propio existir, toda la potencialidad del espíritu divino demostrado en su forja maestra. No podemos, entonces, los demás hombres, por muy poderosos que pudiéramos sentirnos o por contar con el predominio de la fuerza irracional, convertirnos en amos omnipotentes de las demás expresiones humanas. Por ello, es que quiero dirigirme en esta ocasión a electores y a elegidos, a partidarios y a los adversarios, con la finalidad de convocarlos a todos para la realización de una labor conjunta, constructiva y solidaria, cuyo resultado será satisfactorio y beneficioso para todos por igual en la medida que sepamos actuar con grandeza y honestidad. Del pasado, solamente debemos tomar la experiencia que tan duramente se ha incrustado en nuestros espíritus. Y para el futuro, contemos con la esperanza de progreso y felicidad que podamos garantizar con las obras fructíferas que realicemos en este presente. Todos los argentinos por igual tenemos una tarea común que cumplir y debemos llevarla a cabo con verdadero espíritu patriótico, para no tener que avergonzarnos en el futuro ante nuestros descendientes. Los adversarios políticos del presente, deben convertirse en los realizadores del porvenir patrio; tenemos una causa común y esta causa se llama la Patria. Y en esta alborada de liberación, vaya mi abrazo cordial para todos los argentinos y mi agradecimiento a quienes, pese a todas las dificultades existentes, supieron mantenerse unidos y leales al ideal que ha impulsado toda mi vida".

• *Visitará Uruguay*

MONTEVIDEO, 12 (EFE). — "El general Perón hará pronto una gira por América latina y vendrá ciertamente al Uruguay. Sé que es su propósito visitar Montevideo, para estar en contacto con el pueblo, y no ir a tomar sol a Punta del Este", declaró hoy a la prensa uruguaya el industrial Jorge Antonio, agregando que el propósito inmediato de Perón es volver a la Argentina para radicarse allí definitivamente. Opinó además que el ex presidente tendrá "una gran influencia en el nuevo gobierno".

Pronosticó finalmente que "si algún sector de los militares argentinos intenta alguna maniobra para no entregar el poder al Justicialismo, yo lo sentiría por ellos, porque el pueblo no permitirá que lo estafen más".

Conjeturas en Caracas

CARACAS, 12 (ANSA). — Grandes titulares de primera plana dan cuenta del proceso eleccionario en la República Argentina y publican extensos despachos de las agencias internacionales, cuyos titulares destacan especialmente "la aplastante victoria de los justicialistas".

Algunos de estos titulares insinúan que las Fuerzas Armadas argentinas podrían impedir la entrega del gobierno a los partidarios de Juan Domingo Perón; otros creen que al término del escrutinio no habrá necesidad de una segunda vuelta, pues los peronistas lograrán en esta primera ronda el 51 por ciento.

Muchos rotativos caraqueños acompañan los despachos de prensa con fotos del ex presidente Perón, indicando que se cumplió la consigna de "el gobierno a Cámpora y el poder a Perón".

PARIS: "DESDE AHORA, MILITARES DEBEN DEDICARSE A SUS TAREAS"

PARIS, 12 (France Presse). — Los militares deberán entregar el poder al peronismo, si este resulta finalmente triunfante en Argentina, si desean evitar la reiteración de errores pasados estimaron aquí hoy los expertos en problemas latinoamericanos.

• *Cinco Golpes*

Agregaron que los resultados que arrojan las elecciones presidenciales en aquel país, señalan una resurrección de la corriente "plebiscitaria", en oposición a la tendencia "libera.. teñida de despotismo ilustrado", que es una constante argentina desde mediados del siglo diecinueve.

Desde 1900, subrayaron los especialistas, las fuerzas armadas argentinas salieron cinco veces de sus cuarteles para derribar a otros tantos gobiernos en el curso de sus respectivos períodos constitucionales.

• *Democracia*

Después de la consulta popular, recalcaron que la masiva concurrencia a las urnas del pueblo argentino —90 por ciento—, sin precedentes en anteriores elecciones, implicó que los ciudadanos de aquel país quieren ejercer plenamente los derechos que les acuerda la democracia representativa.

Significó también la neta expresión de que las fuerzas armadas —cuyas sucesivas intervenciones en la vida política argentina concluyeron, indefectiblemente, en la entrega condicionada del poder a los civiles— **deben consagrarse, de ahora en adelante, a sus tareas específicas, sin interferir en las decisiones públicas.**

Los expertos parisienses en problemas latinoamericanos subrayaron que el triunfo peronista del domingo último desagradará —no solo por su carácter "plebiscitario", sino también por el pasado de aquella fuerza política— a muchos núcleos minoritarios, adeptos del "despotismo ilustrado" y enemigos de las consultas populares.

• *No Equivocarse*

Tales círculos han constituido, casi invariablemente, los consultores de altos jefes militares y los que convencieron a estos últimos para que alteraran la regularidad constitucional argentina.

Las fuerzas armadas, según los especialistas, cometerían un craso error, si en esta ocasión vuelven a seguir los consejos de quienes preferirían sumir en un baño de sangre a la Argentina, antes que aceptar el cumplimiento de la voluntad mayoritaria.

• *Problemas*

En cuanto al futuro gobierno de Héctor J. Cámpora, los expertos no descartaron la serie de problemas que deberá enfrentar en el orden interno del país

Sobre ese particular, las reiteradas declaraciones de su antecesor y jefe del movimiento que lo llevó al poder, Juan Perón, en el sentido de que "al país no lo arregla ni un hombre ni un solo partido político" son sintomáticas a juicio de los observadores.

Por último, un elemento nada desdeñable que suscitará no pocas preocupaciones al futuro presidente será la acción de los sectores ultraizquierdistas, llamados "duros", del peronismo y la existencia de los grupos clandestinos armados que aún no se han disuelto en la Argentina.

Resonancia en Paraguay

ASUNCION, 12 EFE). — Como se preveía, ha tenido amplia repercusión en la prensa paraguaya la elección de la Argentina. Con grandes titulares y extensos comentarios, los diarios de Asunción destacan hoy la información correspondiente a dichos comicios, cuyo final resultó bastante confuso.

"La Tribuna", decano de la prensa paraguaya, dice: "Argentina: mayoría de Héctor J. Cámpora", en tanto que Radio "Charitas" sigue con su programación especial, interrumpiendo permanentemente sus audiciones para dar a conocer las últimas noticias sobre los comicios.

A su vez, el diario oficioso asunceño "Patria" publica la información titulando "Amplia delantera del Justicialismo". Todas las restantes radioemisoras y el canal de televisión del Paraguay siguen atentamente el proceso electoral.

PRENSA AMERICANA DESTACA EL TRASCENDENTAL COMICIO

MONTEVIDEO, 12 (EFE). — El pueblo uruguayo ha seguido con gran expectativa y atención el desarrollo de las elecciones nacionales argentinas. En la víspera las radios y canales de televisión transmitieron boletines especiales desde la capital argentina informando sobre todos los detalles del trascendente comicio.

El democristiano "Ahora" dedica la casi totalidad de sus titulares a las elecciones argentinas y solo destaca muy en segundo lugar los resultados de los comicios franceses. "Abrumadora mayoría" y "Cámpora dobla la votación de Balbín" son los principales títulos del tabloid democristiano que no oculta su satisfacción por el triunfo peronista.

• *En Chile*

SANTIAGO, Chile, 12 (EFE). — Hoy los diarios de la capital chilena dedican muchos de sus titulares de primera plana a la elección argentina. "Peronistas ganan en Argentina", afirma "Clarín" (independiente de izquierda). "Realizadas elecciones en Argentina, increíble pero cierto", sostiene "Puro Chile" (pro comunista). "Las Ultimas Noticias" (opositor a Allende) dice: "Arrasó el Justicialismo. Cámpora obtenía hasta esta madruada más del cincuenta por ciento de los votos".

• *En Brasil*

RIO DE JANEIRO, 12 (Latín). — Los órganos de la prensa carioca dedicaron hoy unánimente grandes espacios a la información sobre las elecciones argentinas. "Jornal do Brasil" tituló su información señalando que "el peronismo se encuentra al frente y puede conseguir la mayoría".

YANQUIS: DUDAN QUE FF. AA. SE RETIREN "TOTALMENTE"

WASHINGTON, 12 (EFE). — La prensa norteamericana de hoy lunes se ocupa profusamente de las elecciones argentinas en informaciones y comentarios sobre el previsible triunfo de los peronistas, pero se abstiene de incluir editoriales, en espera de los resultados oficiales del escrutinio.

El "Washington Post" informa, desde Buenos Aires, que Héctor Cámpora, el candidato elegido por Juan Perón para representar a sus fuerzas, está en una situación incierta para conseguir la mayoría necesaria para su nombramiento presidencial, lo que originará una segunda vuelta "estilo francés" en las elecciones.

El "Post" resalta sobre la esperada victoria de los peronistas, el "sorprendente apoyo" recibido por los partidos minoritarios, especialmente el candidato Francisco Manrique, hasta hace poco ministro del gobierno de Alejandro A. Lanusse.

Para el "New York Times" es notable la afluencia masiva a las urnas de los argentinos en esta elección, primera desde hace más de 10 años, y el deseo manifiesto de la gente de dejar en manos de los civiles lo que ha sido ocupado en los últimos años por los militares.

• *Dudas*

El "Washington Post" es más explícito que el "Times" al señalar que a pesar de las promesas de Lanusse de conceder el poder a quien lo obtenga, es difícil prever la actitud conjunta de las Fuerzas Armadas, enemigas declaradas del peronismo

Para el periódico de Washington, "cuarenta años de regresión, golpes de Estado, demagogia y más reciente violencia revolucionaria, han creado un electorado escéptico" y es imprevisible lo que suceda después de la victoria electoral de los peronistas.

Para el periódico capitalino, está claro que **los militares no piensan retirarse "totalmente" de la política Argentina,** y es seguro que mantendrán su influencia sobre materias de seguridad, y sobre su papel predominante en el control de la industria pesada.

RELATO DE "LE FIGARO" EN TONO MUY CAUSTICO

PARIS, 12 (Associated Press). — La crónica de un corresponsal de "Le Figaro" en Buenos Aires relata lo que fueron las elecciones argentinas y el suspenso del escrutinio y comenta: "Los esfuerzos desplegados para acabar con el peronismo no sirvieron para nada". "La personalidad del candidato del partido, Héctor Cámpora, considerado como el más mediocre de los nueve presentados y al que se trataba de «mozo de equipajes» de Perón, no ha debilitado la potencia de la oleada militante".

"Otro hecho importante es el hundimiento relativo del Partido Radical. Ese resultado mediocre crea en el país un vacío en el momento en que, precisamente, se hubiera necesitado una formación fuerte y potente para hacer frente al conglomerado peronista".

Habla de las negociaciones para la segunda vuelta y de la reunión del gobierno de Lanusse y dice: "Se puede pensar que lo esencial de lo que se tratará en el curso de este consejo nocturno improvisado, nacerá de la dolorosa sorpresa, por lo menos".

Ministerio de Agricultura y Ganadería

JUNTA NACIONAL DE CARNES

REFECCION DE COCINAS Y BAÑOS

LICITACION PUBLICA Nº 12|73

Llámase a Licitación Pública Nº 12|73 para la refección de los baños y cocinas del edificio sede de la Junta Nacional de Carnes.

Pliego e informes: El pliego de bases y condiciones, y los informes referentes al mismo, se suministrarán en la Gerencia de Administración y Finanzas, División Contrataciones y Suministros, San Martín 459, 1er. piso, oficina 129, Capital Federal, de lunes a viernes en el horario de 10 a 18 horas.

Apertura de las propuestas: El acto de apertura de las propuestas tendrá lugar en la citada oficina 129, **el día 29 de marzo a las 17 horas.**

MINISTERIO DE BIENESTAR SOCIAL

SUBSECRETARIA DEL DEPORTE

Llámase a Concurso de Precios Nº 110/73, para el día 19 de marzo de 1973, a las 18 horas, con el objeto del Contralor y Auditoría Contable del proceso de emisión, comercialización, distribución y destino del producido de la rifa autorizada por Resolución Nº 4181/72 del Ministerio de Bienestar Social.

El pliego de condiciones con las especificaciones se encuentra a disposición de los interesados en la División Contrataciones, sito Defensa 120, 6º piso, of. 6002, Cap., donde tendrá lugar el acto de apertura.

HAY EN CORDOBA DIARREA ESTIVAL

CORDOBA, 12 (De nuestro corresponsal). — Las recientes inundaciones serían la causa de varios casos de diarrea estival registrados en esta capital, según anunció la Junta de Defensa Civil que, además, pidió a la población la donación de medicamentos para dar solución al dramático problema.

Como se sabe, las inundaciones crearon un estado de desesperación que fue superado con el apoyo de los organismos oficiales y la generosidad popular. La Junta de Defensa Civil, por su parte, realizó una encuesta vinculada a operativos de emergencia, que permite conocerse la situación de pobladores de las zonas afectadas.

Mercado de Valores: Negativa Repercusión del Comicio

COTIZACIONES: BAJARON

Fueron impactantes, ayer, en el Mercado de Valores que funciona, como se sabe, en la Bolsa de Comercio de Buenos Aires, los resultados que trascendían del escrutinio provisorio de las elecciones realizadas el domingo último.

En las adyacencias del recinto y en otros lugares de la institución se formaron grupos que comentaban animadamente y a veces a viva voz, las distintas alternativas que iban dando los comicios. Ello contrastaba, visiblemente, la tónica de flojedad que se anotaba en las pizarras, pues la mayoría optaba por vender sus posiciones en medio de un marco de nerviosismo e incertidumbre. Otro sector, más conservador, disimulaba su estado de ánimo y aguardaba el resultado final del escrutinio de primera vuelta. Las ventas se realizaban a precios inferiores a los de los cierres de la semana anterior.

Un índice elocuente de lo acontecido lo dieron las cifras finales de la rueda, pues sobre un total general de lo negociado de 2,6 millones de pesos nuevos nominales, 726.000 comprendieron a 757.000 acciones vendidas. Se registraron solo 6 mejoras, mientras 49 papeles mostraban declinaciones.

La jornada vivida en el Mercado de Valores tuvo dos horas de duración, y los 120 minutos de nerviosa actividad se caracterizaron por la presión de ventas que provocó descensos generales en la mayoría de los papeles transferidos. Los "entendidos" afirmaron que todo volverá a la normalidad a poco que se afirme la situación electoral y se conozcan las cifras del escrutinio definitivo.

• *Impuesto a las Ventas*

La Dirección General Impositiva informó que el próximo martes 20 se producirá el vencimiento del plazo para la presentación de las declaraciones juradas correspondientes al impuesto a las ventas del año 1972, así como para el ingreso del salod resultante de las mismas.

Aclara el organismo que los afectados por tal gravamen podrán solicitar facilidades para pagar el saldo del mismo, incluyendo el importe de los anticipos no ingresados.

• *Material para Futaleufú*

Llegaron a nuestro país y fueron desembarcados ayer en el puerto metropolitano, los primeros elementos que integrarán las cuatro turbinas hidráulicas, tipo francés, de origen japonés, e igual cantidad de generadores sincrónicos que se instalarán en la central hidroeléctrica Futaleufú, que Agua y Energía Eléctrica está construyendo en Chubut.

El material desembarcado —que fue transportado en el vapor "Dinna Skou"—, está integrado por 38 bultos, con un peso total de 225 toneladas y su valor asciende a 169.368.672 yens.

La central Futaleufú proveerá de energía eléctrica a la planta de aluminio que Copedesmei que está construyendo en Puerto Madryn.

Las Lluvias Provocaron Inundaciones y Graves Destrozos en el Sur Bonaerense

BAHIA BLANCA, 12 (De nuestro corresponsal). — Torrenciales lluvias caídas en las últimas horas en el Sur de la provincia de Buenos Aires provocaron inundaciones en algunas zonas y destrozos materiales de consideración en poblaciones y en instalaciones telefónicas y de energía eléctrica. Asimismo, la fuerza del vendaval originó trastornos en los servicios ferroviarios, puesto que vías y durmientes resultaron deteriorados por acción de la correntada. Así, por ejemplo, a la altura de San Antonio Oeste, quedó detenido el tren "Los Arrayanes" del Ferrocarril General Roca, que en horas de la madrugada había partido de Buenos Aires rumbo a San Carlos de Bariloche.

Alrededor de las 4.30 el convoy debió interrumpir su marcha en el lugar mencionado debido a la rotura de un amplio sector de vías. Por espacio de seis horas, aproximadamente, permaneció en el lugar el tren, lapso durante el cual cuadrillas de operarios del Ferrocarril Roca lo repararon.

Con posterioridad la empresa difundió una información oficial en la que anuncia que la rotura de vías producida por el fuerte temporal, se produjo entre las localidades de Nahuel Niyeu y Nahuel Pan, y que la autorización dada al tren para seguir su marcha estaba limitada hasta la estación Ramos Mejía, ya que allí se determinaría si las condiciones de las vías permitían proseguir viaj hasta San Carlos de Bariloche.

• *Secuela de Temporales*

SALTA, 12 (De nuestro corresponsal). — Intensamente trabajan cuadrillas de operarios de la Empresa Ferrocarriles Argentinos, para restablecer el tránsito de vehículos hacia el vecino país de Chile, ya que los recientes temporales dañaron considerablemente las vías y sus basamentos a la largo de varios kilómetros. El ramal C-14 que conduce a Chile aún no ha podido ser despejado pues es enorme la cantidad de piedras y tierra que los desmoronamientos producidos por las tormentas han acumulado sobre los durmientes, especialmente en el tramo comprendido entre Sanjuancito y La Mendiate, donde las aguas del río Grande salleron de cauce. La información fue proporcionada por la jefatura de la zona Norte de EFA, donde se agregó que se espera solucionar el problema en forma inmediata, anunciándose además que ha podido ser reestablecido el servicio de trenes entre General Güemes y La Quiaca, que hasta hoy se encontraba interrumpido por aquellas causas. La información añade que la situación más grave se originó en el ramal que va hacia el Sur de la provincia, donde la caída de un pilar del puente sobre el río Mojotoro hizo peligrar la estabilidad de esa obra de infraestructura.

PIDEN AYUDA PARA UNA ESCUELA DE AVELLANEDA

La directora de la escuela Nº 25 "Nuestra Señora de la Asunción", situada en Suárez 148, de Avellaneda, señora Ilia M. Donte de Borzese, se ha dirigido a CRONICA para exponer la grave situación por la que atraviesa en este momento el establecimiento, que cuenta con "un alumnado de familias humildes cuyos padres dedican todo su esfuerzo para poder mantener su hogar".

• *Arreglo del Viejo Edificio*

Por otra parte se sabe que las autoridades de la mencionada escuela se hallan empeñadas en el arreglo de las aulas, patios y otras dependencias, pues el edificio cuenta con más de setenta años de antigüedad y en esos trabajos se insume la totalidad del dinero que aportan los niños como cuotas de cooperadora.

"Es por ello que no pudiendo continuar con las obras comenzadas —dice la nota— nos dirigimos a ese prestigioso matutino en busca de la ayuda que puedan dispensarnos para la conclusión de las mismas."

Finalmente, y tras informar que el establecimiento carece del material escolar necesario, tal como cuadernos, mapas, libros de consulta, etc., la dirección de la escuela carece del apoyo de los particulares en favor de los niños que concurren a la misma.

PARANA: VUELVE A INQUIETAR

ROSARIO, 12 (De nuestro corresponsal). — Otra vez el río Paraná crea inquietud en la zona ribereña, pues sus aguas han vuelto a crecer frente al puerto local, alcanzando 4,70 metros de altura.

La situación ha decidido a las autoridades disponer el estado de alerta en prevención de nuevas inundaciones. La Prefectura Naval Argentina mantiene los patrullajes en los sectores isleños y ribereños, destacándose que el estado sanitario de la población afectada es satisfactorio.

• *Dos Desaparecidos*

SALTA, 12 (De nuestro corresponsal). — Verdadera incertidumbre existe por la suerte que pueden haber corrido en el Cerro Negro, ubicado en las proximidades del Nevado de Cachi, dos hermanos de 16 y 17 años de edad, que el lunes último partieron de su hogar con el propósito de cazar guanacos en aquella zona. Hasta el momento nada se sabe de los jóvenes que no han regresado a su casa y la imposibilidad de rastrear la zona por vía aérea hace difícil poder localizarlos en esa agreste región. Los hermanos, aparentemente perdidos en los cerros, son Melquides Loreto y César Augusto Farfán, cuyos padres pusieron en conocimiento del hecho a las autoridades policiales, iniciándose así los primeros intentos por hallarlos.

Pero la tarea realizada por tierra por policías y algunos vecinos, no ha dado los frutos esperados, ya que es imposible tratar de encontrar a los jóvenes sin que se tenga el conocimiento del lugar exacto al que se habrían dirigido en procura de caza.

LLAMADO: ENtel NO CONTESTA

Un angustioso reclamo nos hicieron llegar los habitantes de la finca situada en Moldes 4053 de esta capital, donde se encuentran "habilitados" ocho teléfonos. Además de que, como todos los demás aparatos del país, quedan incomunicados cuando llueve, su denuncia se basa en que hace siete meses hicieron un reclamo sobre la mala instalación de las líneas y pese a su insistencia casi diaria, nadie dispone su arreglo, pese a que se paga religiosamente un servicio que los aparatos no brindan.

Es comprensible que los días de intensa lluvia los inconvenientes surjan, pero ellos son solucionados casi inmediatamente y los teléfonos vuelven a funcionar. Pero eso no ocurre en esta casa, donde una mala instalación motivó un reclamo que no hizo más que amontonar papeles en la Sección Núñez de la Concentración Norte, que solo envía "veedores".

Ningún favor le hace a ENtel, cuya capacidad de trabajo reconocemos plenamente, el que esos vecinos deban soportar sin solución una incomunicación y ligación de líneas permanentemente

• *Protesta Docente*

SAN JUAN, 12 (De nuestro corresponsal). — Los docentes de la provincia se reunirán mañana, a las 18, en el Centro de Empleados de Comercio, con el propósito de considerar la no integración de las mesas de exámenes complementarios, la no inscripción de alumnos, ni iniciar el año lectivo, "mientras no sean satisfechas las demandas salariales y el pago de las retroactividades que se les adeudan".

MURIO UN PERIODISTA

Ayer por la tarde dejó de existir Antonio Francisco Manuel Tarnassi, miembro de la redacción de Télam, en funciones como cronista en el Departamento de Policía.

Tarnassi había nacido el 25 de diciembre de 1 04. Fue autor de 16 libros publicados y un título por aparecer en estos días. Se inició en el periodismo a los 14 años, después de haberse recibido con sobresalientes notas en el Colegio Lasalle. Recibió diversos premios por sus obras literarias, entre ellos el gran premio nacional de letras de la República de Chile

Su deceso, que enluta a la familia periodística, habrá de tener amplia y dolorosa repercusión en todos los medios a los que estaba estrechamente vinculado. Tarnassi había ingresado a la Agencia Télam el 1º de mayo de 1964. Sus restos recibirán sepultura hoy en La Recoleta.

El Viernes se Inaugurará en Colón un Moderno Hogar Comunal Para Ancianos

LA PLATA, 12 (De nuestro corresponsal). — El ministro de Bienestar Social de la provincia, doctor Juan Defendente Aguirre, viajará el viernes a la ciudad de Colón, para presidir la inauguración del hogar municipal de ancianos Carlos Steey.

El citado hogar cuenta con modernas instalaciones y amplios paseos, que harán confortable la estada de los ancianos y menos dramática su separación de la familia

La obra demandó una inversión del orden de los 50 millones de pesos moneda nacional.

Establecimientos de este tipo cubren una necesidad pública, ya que los pocos que pertenecen al Estado se hallan colmados y los privados son muy costosos y solo están a disposición de minorías adineradas.

• *Homenaje*

Por resolución del ministerio de Bienestar Social se impuso el nombre de "Doctor Alejandro Korn" al hospital neuropsiquiátrico de Melchor Romero.

La medida se adoptó como homenaje al citado facultativo, que desde 1897 y por espacio de 20 años ocupó la dirección del nosocomio.

JOSE C. PAZ
POSESION $ 100
Extraordinarios lotes sobre ruta pavim. luz y colect. al fte.
DESDE $ 50 POR MES
TOME POSESION CON $ 100 O SEA 2 CUOTAS
Esperamos todos los días lunes a viernes 9 a 12, 15 a 19 hs. Sábados y domingos de 9 a 18 hs. P. A. 48-74-57.
GRABARNIK
AV. SAN FERNANDO 1676
JOSE C. PAZ Lado Sur

Y SIGUEN LAS GRANDES REBAJAS
GICOVATE
Nuevo Diletto GICOVATE estilo escandinavo
Mecanismo perfeccionado. Cama de 1.90 m de largo.
Más confortable como diván y con cama Fino tapizado.
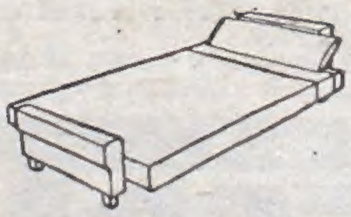
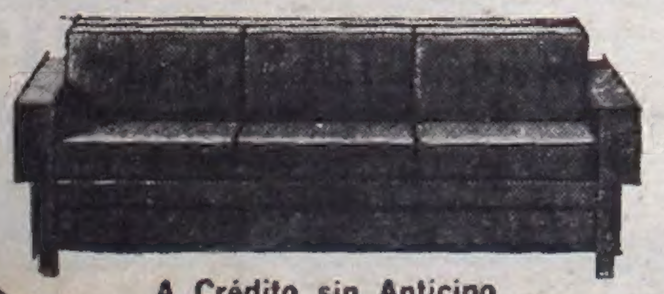
GICOVATE no se duerme para asegurar su mejor dormir
Unicamente en: Corrientes 1134
En Flores: Rivadavia 6511
En Avellaneda: Pavón 2100
y ahora también en CABILDO 1588
A Crédito sin Anticipo

ESCOLARES
ORTOPEDIA · OPTICA
DARCOS

■ CALZADO PARA PLANTILLAS
■ PLANTILLAS EN 2 DIAS
BOLIVIA 84 612-4673
CASI ESQ. YERBAL

COMPRE BIEN!

COCINA 3 HORNALLAS, HORNO, PARRILLA	$	282,90
LAVARROPAS, ULTRAMODERNO	$	272,00
TELEVISORES 12"-17"-19"-23"-W.Garnera	$	1.490,00
LICUADORAS, vaso térmico c/pulsador	$	79,90
ALACENAS, 1.20 mt. madera t. térmica	$	221,90
TURBOCIRCULADORES silen. revatible	$	209,90
HELADERAS Maxi compacta 5-7-11-13 p.	$	1.099,90
TOCADISCOS c/winco autom. a pl. y elc.	$	479,90
FONO VALIJA c/winco autom. a pl. y elc. c/rad.		597,00
VENTILADORES de pié 16" giratorio a v.	$	209,90
SILLAS Escandinavas t. simil cuero	$	29,90

y se puede pagar en cuotas!
CREDITOS SOUTO y Cía.
RIVADAVIA 3001 Plaza Once
de 8 a 12 y 14.30 a 19.30 hs.

ODISEA DE TRES IRANIAS OBLIGADAS A CASARSE EN AFRICA

TEHERAN, 12 (Associated Press). — Tres jóvenes iranias, obligadas a contraer matrimonio con colaboradores negros del presidente de Tanzania, Ebeid Karume, llegaron aquí anoche, después de recorrer en su huida desde ese país, 9.600 kilómetros en canoa, a pie y por ferrocarril y avión.

Las jóvenes fueron identificadas como Wajiheh Yousef, de 15 años; Fezzieh Mossan, de 17, y Badri Eussa, de 20. Se dijo que fueron obligadas a contraer matrimonio con tres ministros negros del gobierno del presidente Karume. Las muchachas dijeron a los periodistas que decidieron escapar de la "cárcel" después de fracasar una apelación que hicieron a las Naciones Unidas.

Otra muchacha, Nasrin Hessaini, de 16 años, también obligada a contraer matrimonio con un funcionario del gobierno, no logró escapar, según informaron las otras jóvenes, ya que, al parecer, no pudo encontrarse con ellas en el lugar convenido y a la hora prevista.

• Reina

SYDNEY, 12 (DPA). — Una bella indonesia de 22 años, estudiante de psicología, Irene Soetanto, fue proclamada anoche Reina del Pacífico en el Festival Moomba, de Melbourne, una especie de Carnaval australiano ampliado con actos deportivos y artísticos.

La nueva Reina del Pacífico, que vestía el típico atuendo javanés, fue premiada con un cheque por dos mil dólares australianos y un viaje turístico por el Sudeste de Asia.

SCOTLAND YARD INVESTIGA MUERTE DE SHARPLES

Bermudas: Buscan a Asesinos

HAMILTON, Bermudas, 12 (Reuter-Latín). — La policía local, bajo la dirección de Scotland Yard, inició hoy el interrogatorio de decenas de personas que podrían tener alguna vinculación con el asesinato del gobernador de Bermuda, Sir Richard Sharples y su edecán perpetrado el sábado por la noche.

Al mismo tiempo, el jefe de la oposición, quien había criticado al gobernador en la asamblea un día antes de su muerte, rompió hoy en sollozos cuando trataba de pronunciar un discurso.

Sharples, de 56 años, y su asesor, el capitán Hugh Sayers, de 25, fueron asesinados a balazos cuando paseaban por los jardines de la gobernación.

El inspector de Scotland Yard, Bill Wright, quien llegó ayer con un colega para ayudar en la investigación, dijo que decenas de personas se presentaron anoche y hoy en el cuartel de policía para entregar voluntariamente información sobre el caso, luego que el vicegobernador Ian Kinner pidiera ayuda pública para encontrar a los asesinos.

El dirigente del Partido Liberal Progresista, de oposición Walter Robinso, calificó el crimen como "un salvaje acto sin sentido" y elogió a Sharples señalando que fue "un hombre digno". Robinso, quien en el debate sobre el presupuesto había atacado el viernes el cargo de gobernador como símbolo de colonialismo y deplorado el costo presupuestario de unos 200.000 dólares, estalló luego en llanto y se cubrió la cara con un pañuelo.

Con un estado de emergencia en vigor, que permite el arresto por 48 horas de cualquier persona sin formulación de cargos, la policía comenzó hoy a investigar a aquellos que poseen armas con licencia en la isla, los cuales, debido al estricto control existente aquí, no son más de 40. La policía se negó hoy a comentar rumores acerca de la existencia de una gran cantidad de armas que habrían entrado ilegalmente al país durante las últimas semanas procedentes de Jamaica. Las autoridades se niegan también a vincular el hecho con el asesinato aún no solucionado del comisionado de política John Ducker hace seis meses, aunque existen muchas similitudes entre ambos.

• Negocian Independencia

LA HAYA, 12 (DPA). — Comenzaron hoy en Willemstad, capital de las Antillas Holandesas, en Curazao, conversaciones entre representantes de Holanda, de un lado, y de las Antillas Holandesas y Surinam, de otro, sobre el futuro estatal de dichas colonias.

La delegación holandesa propone a la comisión —integrada a partes iguales— la creación de una Commonwealth, a estilo inglés, según noticias de La Haya. Las seis islas antillanas (Curazao, Aruba, Bonaire, San Eustaquio, Saba y la parte Sur de la isla de San Martín) y Surinam (entre la Guayana Francesa y Guyana) deben constituirse en unidad política, autónoma e ingresar en la ONU. La defensa militar seguiría corriendo a cargo de Holanda, que se ocupa actualmente de la representación exterior de esas colonias y de su seguridad interior y exterior.

Hay grandes divergencias de opinión, sin embargo, entre Surinam, donde reina una gran inquietud social, y las islas antillanas, con intereses económicos muy dispares. En caso de una independencia inmediata se correría peligro de que estallase una guerra civil en Surinam y se desintegraran las islas, como se teme en Holanda. Las negociaciones durarán hasta el 23 de marzo.

China Liberó a un ex Espía de la CIA

WASHINGTON, 12 (EFE) — El Departamento de Estado confirmó hoy, lunes, la liberación esta mañana en Hong Kong, del ex agente de la CIA, John Thomas Downey, de 42 años, después de haber pasado más de 20 años en una prisión china.

Un portavoz del Departamento dijo esta madrugada, hora norteamericana, que Downey había sido liberado en la frontera de China con Hong Kong, y que inmediatamente emprendió regreso a los Estados Unidos en un avión hospital, especialmente fletado para él. Fue puesto en libertad por China Popular, en consideración al estado de su madre, quien se encuentra gravemente enferma en un hospital de Conneticut. Había sido capturado durante la guerra de Corea, en misión de espionaje sobre China.

Filipinas: Combates con los Rebeldes Musulmanes

COTABATO, Filipinas, 12 (France Presse). — Centenares de personas murieron y unas 100.000 buscaron refugio lejos de sus pueblos a causa de los combates que libran desde hace unos quince días las fuerzas gubernamentales filipinas a los rebeldes musulmanes, se anunció hoy oficialmente. Casi todos los combates tuvieron lugar, según las autoridades filipinas, en la provincia de Cotabato, al sudoeste de la isla de Mindanao.

El general Fortunato Abat, comandante en jefe de las Fuerzas Armadas de Mindanao, indicó hoy en una conferencia de prensa que 175 rebeldes murieron desde que se iniciaron los combates el 26 de febrero, mientras que las fuerzas gubernamentales solo tuvieron 25 muertos.

El general Abat agregó que "dominaba la situación", pero no descartó la posibilidad de pedir refuerzos para terminar con la rebelión.

Estimó en unos 8.000 hombres el número de miembros de las "Fuerzas Revolucionarias Musulmanas" que se oponen a las fuerzas gubernamentales.

El comandante en jefe de las fuerzas armadas gubernamentales de Mindanao afirmó que tenía "indicaciones seguras" de que se prestaba ayuda extranjera, especialmente armamento, a los rebeldes musulmanes, pero se negó a dar precisiones sobre el origen de esa ayuda.

Las "Fuerzas Revolucionarias Musulmanas" se aliaron, según el general Abat, al "Nuevo Ejército Popular" maoísta que mantiene una actividad guerrillera en el Norte de la isla de Luzon. Esa alianza tuvo por probable consecuencia, según el general Abat, la creación de un mando central

Recrudece la Tensión en Wounded Knee, por Herido

NUEVA YORK, 12 (ANSA). — Reina nuevamente la tensión hoy en Wounded Knee, tras un tiroteo en el que uno de los trescientos indios que ocupan la histórica localidad de Dakota del Sur desde hace casi dos semanas, hirió en una mano a un agente del FBI.

Las circunstancias del hecho todavía no son claras según el Ministerio Federal de Justicia, el agente herido estaba de servicio en uno de los puestos de observación erigidos alrededor del pueblo y tras los disparos, los indios se habrían disculpado por lo sucedido. Según se sabe, el indio responsable del accidente habría disparado solo después que el agente lo hizo.

El incidente de todas formas, parece que hará retroceder la situación al punto de partida. Ayer, las autoridades federales habían decidido levantar los ocho puestos de observación que bloqueaban la localidad ocupada por los indios en señal de protesta contra el trato que les reserva el gobierno.

Esta mañana, algunos de estos puestos funcionaban de nuevo. A su vez los indios, que ayer declararon wounded knee "nación soberana e independiente" se manifestaron decididos a continuar la ocupación y a considerar "acto de guerra" cualquier iniciativa dirigida a penetrar en la localidad.

El Ministerio de Justicia informó que más de 70 personas fueron arrestadas desde que comenzó la ocupación del poblado y que se redactaron 60 acusaciones que serán presentadas a un gran jurado federal, cuya actuación comienza hoy en la cercana ciudad de Siux Falls.

crónica EN EL MUNDO

Trágico Saldo de una Colisión en Chile: 22 Muertos

ANTOFAGASTA, Chile, 12 (EFE). — Veinticinco muertos y unos 60 heridos es el balance de un choque de autobuses del recorrido longitudinal "Flecha Verde", que cubren la ruta entre Calama y Antofagasta, en el Norte de este país. Ambas máquinas, que corrían a una gran velocidad, chocaron de frente a unos 100 kilómetros de Antofagasta, cerca de Calama, sin saberse hasta el momento la cifra exacta de los muertos y heridos, pero las primeras informaciones indican que por lo menos son 22 los muertos y 60 los heridos.

El accidente se produjo alrededor de las 18 hora local (22 GMT), teniéndose conocimiento de él horas más tarde, ya que las comunicaciones desde el lugar del accidente a Antofagasta con dificultosas.

Patrullas de carabineros y personal auxiliar de Antofagasta y Calama se dirigen hacia el lugar para prestar auxilios.

• Fibra

TOKIO, 12 (DPA). — Quemaduras de cierta consideración sufrió una japonesa de 20 años, en la cara y manos, ocasionadas por una explosión ocurrida en el excusado de un puesto de gasolina en los suburbios de Tokio, originada por gas metano al inflamarse por la electricidad estática almacenada en la ropa interior y falda de la japonesa, toda ella de fibra artificial.

Según trascendió hoy en Tokio, el gas metano, procedente de un pozo negro situado debajo del excusado, se inflamó cuando la nipona rozó con sus manos el jersey y la ropa interior.

Las indagaciones efectuadas al respecto han demostrado que la ropa de fibra artificial de la muchacha estaba peligrosamente cargada de electricidad estática debido a la extrema sequedad del aire.

• Obispo

LIMA, 12 (EFE). — El obispo de la provincia de Juli, en Puno, al sur del país, murió súbitamente a consecuencia de un ataque cardíaco, luego de haber celebrado aquí su tercera misa dominical. Se trata de monseñor Eduardo Fedder, de la congregación de Maryknoll, prelado Nullius de las provincias de Huancane y obispo de Juli, de 58 años, natural de Kentucky, Estados Unidos.

FRANCIA: ANALIZAN PROBLEMAS DEL NUEVO GOBIERNO

PARIS, 12 (Reuter-Latín y Associated Press). — El presidente Georges Pompidou encaró hoy a la formación de un nuevo gobierno, que contempla rectificaciones en la política social y exterior, pese a que los gaullistas triunfaron ayer en la segunda vuelta de los comicios generales, neutralizando el más sólido desafío planteado por la izquierda francesa en los últimos 15 años. No obstante la victoria, la mayoría del gaullismo en la Asamblea se vio considerablemente reducida.

Mientras los franceses pensaban hoy cuáles serán las consecuencias del resultado final de los comicios, el mandatario conferenció con el primer ministro Pierre Messmer y otros dirigentes partidarios durante un almuerzo en el que se discutió la formación de un nuevo gobierno.

Presentará la dimisión de su gobierno a fines de marzo y el próximo gabinete se formará sólo después de que se inaugure el nuevo período parlamentario el 2 de abril, se indicó hoy aquí.

• Electo Suicida

ORLEANS, Francia, 12 (Reuter-Latín). — Se suicidó hoy un diputado gaullista que logró una fácil victoria en la segunda vuelta de la elección general francesa. Se trata de Pierre Charie.

APRENDA a
DIBUJAR, Y GANE DINERO!...
Continental Schools - Sect 1951
Avda. de Mayo 784 - Buenos Aires
Solicito folleto GRATIS sin compromiso
Nombre _____ Edad ____
Dirección _____ F.C. ____
Localidad _____ Prov. ____
Haga como muchos de nuestros alumnos que ganan dinero mientras aprenden a dibujar. Nosotros le ayudaremos con el envío de instrucciones especiales que le permitirán ganar dinero casi de inmediato de iniciados sus estudios
FOLLETO GRATIS

ABATEN A DOS SURCOREANOS

PANMUNJON, Corea, 12 (Reuter-Latín). — Dos soldados surcoreanos fueron muertos y otro resultó herido en el primer incidente fronterizo entre ambas coreas, en 18 meses, mientras se preparaban para reanudar negociaciones directas.

Los dos sectores dieron hoy versiones diferentes acerca del encuentro librado durante seis horas y media, el miércoles pasado, en el sector oriental de la zona desmilitarizada.

Durante una reunión de la comisión conjunta militar, el comando de las Naciones Unidas, del cual dependen las fuerzas sudcoreanas en operaciones, acusó a Corea del Norte de atacar un establecimiento surcoreano, matando a un capitán y un sargento.

Corea del Norte dijo, en cambio, que los sureños hicieron nueve mil disparos hacia el norte con rifles M-16 y morteros en apoyo de un aeroplano, cuyas "actividades de espionaje" habían sido descubiertas.

EXTRAORDINARIO PLAN CON PRECIOS DEL AÑO 1972 (LIMITADO A 50 CASAS)
eternocar
ANOTESE HOY MISMO!
anticipo $ 500
DORMIT. BAÑO COCINA DORMIT. COCIN.
SALDO TOTALMENTE en CUOTAS!
entrega 30 DIAS
promoción s.a.
Un plan para cada necesidad... ATENCION AL PUBLICO: Lunes a Viernes 9 a 20 Hs. Sábados 9 a 13 Hs.
FABRICA, EXPOSICION Y VENTAS: CHACARITA: Av. del Campo 1550 SAN MARTIN: O'Donell y 9 de Julio EXPOSICION Y VENTAS LINIERS: R. Falcón 7016 CONSTITUCION: Caseros 949
CENTRO: San Martín 170 BOULOGNE: Av. Rolón 1942 POMPEYA: Av. Sáenz 1159 LA PLATA: Calle 44 Nº 714 COM. RIV. Galería S. Martín, local 13

PERU: EL GOBIERNO PASA A MANOS DE MERCADO JARRIN

LIMA, 12 (ANSA). — El primer ministro y ministro de guerra, general Edgardo Mercado Jarrín, firmará todos los actos legislativos y administrativos que se requieran para la normal marcha del Estado y recibirá a los representantes diplomáticos mientras dure la convalecencia del presidente de la república, general Juan Velasco Alvarado.

Así lo informa un escueto comunicado oficial de la junta revolucionaria, que lleva la firma de los comandantes generales de las tres armas, general Edgardo Mercado Jarrín, del ejército, teniente general Rolando Gilardi Rodríguez, de la aviación, y vicealmirante Luis Vargas Caballero de la marina.

Según el documento, dado a conocer esta madrugada, "después de las intervenciones quirúrgicas a que ha sido sometido el presidente de la República, y aunque éste se encuentra en aptitud de continuar ejerciendo las funciones propias de su cargo, debe, por prescripción médica, evitar transitoriamente el atender a la firma de la documentación referente a los múltiples actos legislativos y administrativos que requieren la marcha del país. La Junta Revolucionaria, constituida por los comandantes generales de la fuerza armada, ha acordado por unanimidad y en uso de las atribuciones que le son propias, que sea el presidente del Consejo de Ministros quien firme todos los actos legislativos y administrativos que se requieran y reciba a los agentes diplomáticos, mientras subsista la situación transitoria anotada".

Es de señalar que desde que el presidente Velasco fue llevado de urgencia, el pasado 23 de febrero, al Hospital Militar Central, donde fue sometido a dos delicadas intervenciones quirúrgicas relacionadas con la ruptura de un aneurisma de la aorta abdominal, y el pasado 9 de marzo a la amputación de la pierna derecha por complicaciones circulatorias derivadas de las anteriores intervenciones, no se ha promulgado ningún decreto ley. Se sabe, por otra parte, que se encuentran en Lima diplomáticos a la espera de presentar sus cartas credenciales que lo acreditan como jefes de sus respectivas misiones.

El general Mercado Jarrín, de 54 años de edad, asumió el premierato, de acuerdo al estatuto revolucionario y en su condición de comandante general del ejército, el pasado 1º de febrero, anteriormente había sido canciller desde el 3 de octubre de 1968 hasta el 31 de diciembre de 1972, en que pasó a ejercer el cargo de jefe de Estado Mayor del Ejército, siendo reemplazado en Relaciones Exteriores por el general Miguel Angel de la Flor Valle. Es el único ministro en funciones que perteneció al gabinete original del gobierno revolucionario.

CHIPRE: ISRAELI MUERTO A TIROS

NICOSIA, 12 (Reuter-Latin). — Un hombre de negocios israelí fue muerto hoy a balazos por un joven, en un hotel de Nicosia, según informó la policía. Se cree que el asesino es un estudiante jordano. La víctima fue identificada como Simha Gilser, de 59 años, residente en Tel Aviv.

• Desapareció

La policía dijo que el asesino se llama El Aidan Souleiman Farraj Mall, domiciliado en Jordania, y que irrumpió en el Palace Hotel de Nicosia armado de una pistola. Posteriormente desapareció. Ambos hombres se hospedaban en el mismo Hotel.

PANAMA: IZAN LA BANDERA DE LAS NACIONES UNIDAS

PANAMA, 12 (ANSA y Reuter-Latin). — Con un acto protocolar celebrado esta tarde en el Palacio Legislativo, se inició prácticamente la reunión del Consejo de Seguridad de las Naciones Unidas. Consistió en arriar la bandera panameña e izar la bandera de las Naciones Unidas, con lo cual el edificio y sus terrenos adyacentes pasarán a ser territorio de las Naciones Unidas mientras dure la reunión. Panamá tendrá una oportunidad sin precedentes de informar a la opinión pública mundial acerca de su controversia con Estados Unidos por el status de la zona del canal, al iniciarse el jueves aquí una sesión del Consejo de Seguridad de las Naciones Unidas, que por primera vez en su historia se realiza en un país latinoamericano.

• Palacio Reacondicionado

El Palacio Legislativo, de un piso, y las oficinas de administración que tiene el gobierno en un edificio adjunto, fueron completamente reacondicionados para la conferencia. Fue construida una réplica exacta de la mesa empleada por el Consejo de Seguridad en Nueva York. Se espera que en la sesión inaugural pronuncie un discurso el brigadier general Omar Torrijos, quien asumió el poder en 1968.

El ELN Secuestró en Colombia a Hijo de Hacendado: Pidió Rescate

BOGOTA, 12 (EFE). — El Ejército de Liberación Nacional (ELN), secuestró hoy lunes a Eugenio Mesa Carvajal, hijo de un hacendado de Antioquía, en el sitio "San Isidro", jurisdicción del municipio de Remedios, a 200 kilómetros al Noroeste de Medellín, informó el comando del ejército. Los guerrilleros han solicitado 200.000 pesos (10.000 dólares) por su rescate, según las primeras informaciones.

Por otro lado, dos bandoleros más, integrantes de la banda que el pasado 19 de febrero asesinó a nueve agentes de policía en la comisaría del Guainía, en la frontera con el Brasil, fueron liquidados hoy lunes, informó el coronel José Arquímedes Moncayo López, de la policía de Villavicencio.

Los nombres de los dos bandoleros no se dieron a conocer, pero el coronel Moncayo López dijo que ambos habían quedado gravemente heridos el pasado sábado durante un combate entre policías y bandoleros, que arrojó un saldo de un agente y los dos bandoleros muertos. La cuadrilla, al mando de Alvaro Linares, está prácticamente desintegrada, y solo quedan activos unos seis miembros, agregó.

• También en México

MEXICO, 12 (EFE). — Un millón de pesos (80.000 dólares) a cambio de la libertad del millonario ganadero Francisco Sánchez López, secuestrado el jueves último en una carretera cercana al Puerto de Acapulco, en la costa del Pacífico, fue exigido por el grupo de jóvenes autores del hecho. La versión, no confirmada agrega que los raptores no pertenecen a la organización guerrillera de Lucio Cabanas que opera cerca del sitio donde desapareció Sánchez López. Mientras, los parientes del millonario solicitaron a la policía que se abstenga de intervenir hasta que concluyan las negociaciones.

APRENDA
RADIO
TELEVISION TRANSISTORES ESTEREOFONIA ALTA FIDELIDAD Y TRANSMISION
CLASES PERSONALES O POR CORRESPONDENCIA
ELECTRONICA GERDA
TERRADA 8040/10 BUENOS AIRES
CASILLA DE CORREO 78 SUC. 6 BS. AS.
NOMBRE
DIRECCION

EN USA INSISTEN EN UN NUEVO TRATO PARA CUBA

WASHINGTON, 12 (EFE). — El vicelíder demócrata del Senado norteamericano, Rober Byrd, pidió hoy, lunes, al presidente Nixon que revise la política de Estados Unidos sobre Cuba. "Si hemos mejorado las relaciones con China, es hora de que empecemos a hablar con los cubanos", añadió Byrd en un discurso ante la Cámara Alta.

El citado senador afirmó que Washington debe "darse cuenta de que la situación entre Cuba y Estados Unidos ha cambiado fundamentalmente desde que se rompieron las relaciones diplomáticas el 3 de enero de 1961". "Existen varias indicaciones de que Cuba desea normalizar las relaciones con los EE.UU.", añadió el senador por West Virginia, citando el reciente acuerdo sobre piratería aérea entre los dos países.

La administración Nixon ha indicado en los últimos meses que está dispuesta a iniciar conversaciones tan pronto el gobierno de Fidel Castro cese en sus ataques y acusaciones públicos contra Washington. La antigua excusa de que Cuba continúa exportando la revolución e interfiriendo con las políticas internas del hemisferio no es usada tan frecuentemente como antes por la administración norteamericana.

A LOS EMPLEADORES:

ya, y con usted comenzamos a levantar 35.000 viviendas

LEY 19929

FONDO NACIONAL DE LA VIVIENDA

DEPOSITE ANTES DEL 15 DE CADA MES

su aporte del 2,5% sobre las remuneraciones a su cargo

Esta fuente de recursos -SOLUCION DE FONDO PARA UN PROBLEMA NACIONAL DE SIEMPRE-, será, exclusiva e íntegramente, invertida en la construcción de viviendas individuales o colectivas destinadas a los sectores de más bajos ingresos.

De esta forma el MINISTERIO DE BIENESTAR SOCIAL, a través de la Subsecretaría de Vivienda de la Nación, respalda y asegura la más absoluta concreción de los nuevos planes de vivienda y urbanización, financiados con su aporte, y garantizados por el Estado Argentino

En lo sucesivo, los aportes al FONAVI deberán ser depositados (en boleta especial) simultaneamente con los del Sistema Previsional, en cualquier entidad bancaria oficial o privada.

FONAVI
FONDO NACIONAL DE LA VIVIENDA
Solidaridad social casa por casa.

MBS MINISTERIO DE BIENESTAR SOCIAL
SUBSECRETARIA DE VIVIENDA DE LA NACION

GANAR PARA PONERSE EN

NO ES GRUPO: TODOS QUIEREN LLEGAR...

La 14ª edición de la Copa Libertadores va entrando en la etapa de las definiciones. A la semifinal irán los cinco primeros de cada grupo. A modo de guía, consignamos las posiciones de 4 zonas, por cuanto la quinta solo será disputada por Millonarios y Cali, de Colombia, los días 15 y 23 del corriente.

COPA LIBERTADORES DE AMERICA

GRUPO I

EQUIPOS	J.	G.	E.	P.	Gf.	Gc.	Ps.
J. WILSTERMAN (Bolivia) ..	3	2	—	1	3	3	4
SAN LORENZO (Argentina) .	2	1	—	1	3	1	2
RIVER (Argentina)	2	1	—	1	3	2	2
O. PETROLERO (Bolivia) ...	3	1	—	2	4	7	2

GRUPO II

EQUIPOS	J.	G.	E.	P.	Gf.	Gc.	Ps.
BOTAFOGO (Brasil)	4	3	—	1	11	6	6
PALMEIRAS (Brasil)	4	2	1	1	6	5	5
NACIONAL (Uruguay)	4	1	2	1	6	5	4
PEÑAROL (Uruguay)	4	—	1	3	2	9	1

Próximo partido: Peñarol-Botafogo, el 14.

GRUPO III

EQUIPOS	J.	G.	E.	P.	Gf.	Gc.	Ps.
EMELEC (Ecuador)	2	2	—	—	3	—	4
COLO COLO (Chile)	2	1	1	—	6	1	3
NACIONAL (Ecuador)	2	—	1	1	1	3	1
U. ESPAÑOLA (Chile)	2	—	—	2	—	6	—

Próximos partidos: Miércoles 14, Emelec-Colo Colo y Nacional-Unión Española.

GRUPO IV

EQUIPOS	J.	G.	E.	P.	Gf.	Gc.	Ps.
S. CRISTAL (Perú)	4	2	2	—	5	3	6
C. PORTEÑO (Paraguay) ...	4	2	1	1	8	5	5
OLIMPIA (Paraguay)	5	2	—	3	8	9	4
UNIVERSITARIO (Perú)	5	1	1	3	5	9	3

Cerro Porteño Tiene Suprema Obligación

ASUNCION, 12 (ANSA). — Cerro Porteño, campeón paraguayo, jugará mañana una instancia fundamental para sus deseos de clasificarse en el Grupo V de la Copa Libertadores de América.

En horas de la noche deberá enfrentar al equipo peruano de Universitario, que carece ya de posibilidades en el grupo, sus ansias de victorias están ahora más que nada relacionadas al propósito de hacerle un buen favor a su equipo compatriota Sporting Cristal, que hasta ahora lidera en las posiciones del Grupo IV.

La afición local espera que Cerro Porteño se rehabilite de su reciente derrota frente a Olimpia, acrecentando sus posibilidades de clasificación. Jugarían todos sus titulares, excepto tal vez el delantero Crispín Maciel, que está bajo atención médica.

Universitarios, por su parte, espera con tranquilidad el encuentro, lamentándose que no se haya autorizado en Lima el envío de los jugadores Ballesteros, Bustos, Techera y Oria, quienes habrían de reforzar el equipo.

• *Perdió el Santos*

LONDRES, 12 (Associated Press). — Fulham, club de segunda división del fútbol británico, venció esta noche al Santos de Brasil, por 2-1, en un encuentro amistoso celebrado aquí ante 21.464 espectadores.

Fulham vencía por 1-0 al concluir el primer tiempo. "Pelé" anotó el gol de Santos. Pinkney y Earle marcaron por Fulham.

EL ARGENTINO CACERES MEJORA DEL "GUARANIAZO"

CALI, Colombia, 12 (France Presse). — José Ramón Cáceres, futbolista argentino, permanecerá hospitalizado 15 días aquí, a raíz de una agresión cometida por su colega paraguayo Eliseo Gaona, se confirmó hoy.

Cáceres, militante del América, recibió un puntapié en la cabeza, asestado por su adversario y recibió veinte puntos de sutura, anotándose que deberá someterse a una pequeña cirugía plástica para subsanar un desgarramiento en el rostro sufrido en el mismo lance.

Después del incidente, el partido degeneró en hechos violentos que obligaron a la intervención de la fuerza pública. El jugador paraguayo y el árbitro Byron Piedrahita, colombiano, abandonaron el campo cubriéndose con cascos y con escolta policial, hostilizados por los seguidores del América.

San Lorenzo - River, en Boedo, a las 21.30; Puede

Hoy, a las 21.30 horas, puede aclararse el panorama del grupo 1 de la Copa Libertadores. Esto en cuanto a lo formal, porque en lo "informal" no hay más que decir que se enfrentarán San Lorenzo y River y que el resultado puede ser definitorio. La sorpresiva derrota del campeón boliviano Jorge Wilsterman a manos de Oriente Petrolero, pone ahora la posibilidad (siempre y cuando los bolivianos pierdan sus compromisos en Buenos Aires) de clasificación de los equipos argentinos "al alcance de las manos".

Si nos llevamos por los partidos jugados en Bolivia, evidentemente hubo entre "santos" y "millonarios" mucha paridad. Vencieron sin problemas a Oriente Petrolero y los dos perdieron con Wilsterman 1 a 0. Sus actuaciones no fueron, sin duda, muy convincentes que digamos... Quedó en evidencia que los bolivianos no son fuerzas respetables. Wilsterman, verdugo de los argentinos en el altiplano, cayó anteayer frente a Oriente y dejó, pues, "la puerta libre" a San Lorenzo y River.

En lo que al "Metro" se refiere, ahí la "cosa" cambia algo. San Lorenzo no pareció, en los dos cotejos, estar en su mejor nivel, debió "transpirar" mucho, demasiado, para vencer a All Boys y en la segunda jornada empató, sin muchas "luces", con un muy "remendado" Rosario Central. El equipo de "Giancarlo" Lorenzo no fue la "máquina" que por momentos asombró, por su regularidad, en 1972. Mostró algunas falencias colectivas y, fundamentalmente, no mostró el armado del año pasado. River, por su parte, "no puede quejarse" del inicio. Venció a Boca con todo lo que ello significa, en la primera fecha y luego el 5 a 3 con Argentinos Juniors el viernes, demostró la potencia ofensiva "millonaria" y especialmente el reencuentro de Daniel Onega con su fútbol.

• *La "Historia" Reciente*

Nada más cercano que la final del Nacional 72 para evaluar lo que pueda suceder esta noche. Allí, pese al 1 a 0, San Lorenzo "pasó por encima" a River. Fundamentalmente en la primera etapa, el funcionamiento "santo" fue como un "reloj". Cubriendo todo los sectores de la cancha, con una perfecta marcación hombre a hombre (Rezza sobre Morete, Espósito en la marca de Alonso, etcétera) en algunos sectores de la cancha y en zona en otras, el conjunto de Lorenzo aplastó a los "millonarios"

PROBABLES EQUIPOS

SAN LORENZO: Irusta; Glaria, Piris, Heredia, Rosl; Telch, Espósito, Cocco, Figueroa, Ayala y Chazarreta. A.S.: D'Alessandro. D.T.: Lorenzo.

RIVER: J. Pérez; Wolff, Jáuregui, Dominichi, O. Pérez, Onega, Merlo, Alonso, Mastrángelo, Morete y Ghiso. A.S.: Barisio. D.T.: Urriolabeitia.

Terna de árbitros: Barreiro, Ithurralde, Pestarino.

Cancha: San Lorenzo. **Hora:** 21.30

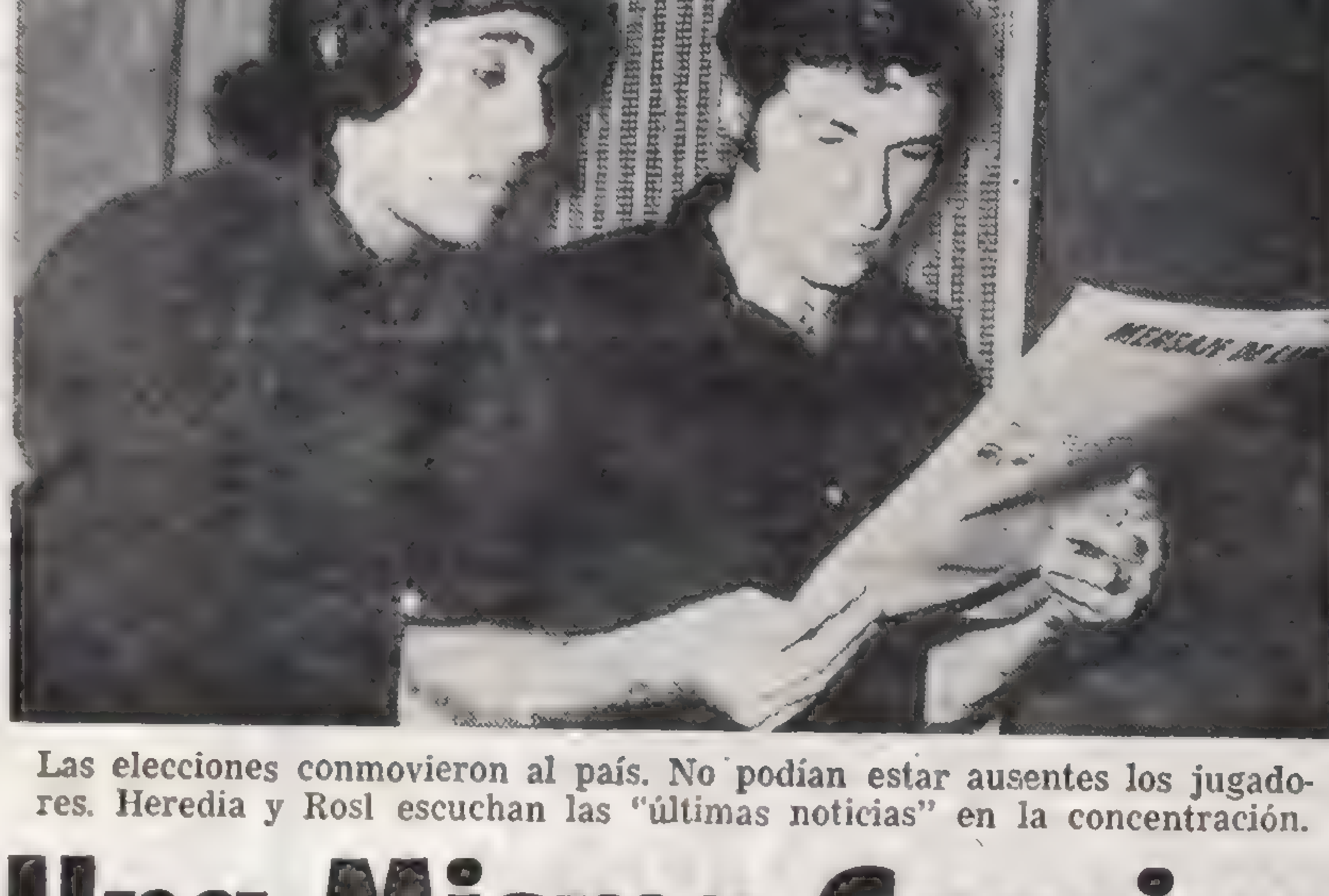

Las elecciones conmovieron al país. No podían estar ausentes los jugadores. Heredia y Rosl escuchan las "últimas noticias" en la concentración.

Fin de la cena. Daulte, ...lo, G... unión. Todo el plantel de Núñez...

Una Misma Consigna: "Pega...

• Los Azulgrana, Cautelosos

Hotel Nogaró. "Centro de operaciones" del plantel de San Lorenzo. Allí todo es tranquilidad y confianza. Para los "santos" el partido con River, de esta noche, es "uno más". Claro que fundamental para "seguir en carrera" en la Copa. No hay que olvidar que este primer enfrentamiento entre los equipos argentinos puede ser definitorio. Por eso aquel que logre una victoria habrá allanado en mucho su camino. La fe está en boca de los "azulgranas". Y si no, "escuchemos":

"Tengo confianza, pero no quiero adelantar un score", comentó Ramón Heredia, y cerca de él Enrique Chazarreta afirmó: **"El equipo está preparado para ganarle. Lo importante es «pegar» primero."**

Parecía una consigna. Nadie hablaba del resultado Tan solo confianza "brotando" por todos los poros El mismo "Cacho" Heredia, como queriendo "olvidar" el cotejo, nos contó sus "penas" por la posible sanción del Tribunal por la expulsión en México con la selección (**"yo oficialmente no sé nada, solo lo que leí en CRONICA y los rumores"**), la cuestión era alejarse del clima previo al partido. Pero reiteramos, fe es lo que sobra.

Evidentemente no puede entrevistarse al al bicampeón e irse sin hablar con Juan Carlos Lorenzo. Es que el técnico "santo" no pierde oportunidad de "despacharse" con su particular manera de ver las cosas. **"Creo que si River y San Lorenzo volvieran a jugar en Bolivia, no pueden perder con Wilsterman. Con eso le digo todo respecto a los partidos en Buenos Aires. ¡Ah!, ¿pero usted me preguntaba por River? Bueno me parece que va a ser un cotejo entre un equipo estructurado, el mío, y las individualidades de ellos. River tiene dos o tres jugadores que con una jugada definen un partido, San Lorenzo es un conjunto que tiene como base el sacrificio donde todos bajan y suben, de allí la diferencia, pero no quiero «jugarme» en decir un resultado. Particularmente, no me interesa la alineación de River** (ante nuestra pregunta sobre si la actuación de Onega y Alonso en el medio campo podían variar sus planes) **lo que importa es lo que haremos nosotros"**, afirmó.

Cuando dejamos la concentración "santa", tratamos de resumir lo palpado y se nos ocurrieron dos palabras: confianza y cautela. Suficiente, ¿no?

• En Núñez

En la concentración de River las ... imperaban por doquier. En un sector, ... jugadores seguían por la televisión los ... mos cómputos del escrutinio. Otros (... niche y Giustozzi) buscaban en el m... el elemento de distracción. Allá, Ba... Jauregui le daba una y otra vez a la ... de billar. De tanto en tanto una bron... "Quique" Wilff provocaba la hilaridad ... neral.

Juan Eulogio Urriolabeitia ("el gen... como lo llaman por Núñez) ... dirigidos y junto al profesor ... la cena. Con su proverbial gentilez... "Vasco" hizo a un lado e... mento" y nos atendió:

—Mañana (por hoy), River ... como siempre, sin planteos ... partidario de la idea de que ... deben preocuparse de uno y ... Hay algo que es fundamental ... muy difícil y un gol temprano ... tejo de esa importancia, puede ... quilidad al equipo. Por eso ... jugar y a buscar el triunfo ... Hoy hemos leído que triunfo ... lero frente a Jorge Wilsterman ...

DOPING EN SANTA FE: ACUSAN A UN JUGADOR DE UNION

Otra vez el doping... Según un comunicado dado a conocer anoche por AFA, súpose que el titular del laboratorio de control antidoping, Dr. Carlos Alberto Gotelli, elevó un informe en el que consta que se descubrieron estimulantes en el análisis efectuado al jugador Retamar de Unión de Santa Fe. El informe dice: **"Se ha comprobado la presencia de un derivado de feniletilamina (identificado como efedrina) en el análisis efectuado al jugador Antonio Gerardo Retamar del Club Unión de Santa Fe. El citado análisis fue efectuado después del cotejo frente a San Telmo, que se realizó el 4 de marzo último".**

El interventor Dr. Horacio Bruzzone comunicó tal novedad al presidente de Unión, Sr. Super Manuel Corral, intimándole, a la vez, para que el club santafesino manifieste por telegrama colacionado dentro de las 72 horas si acepta el resultado o designa perito químico. Tal trámite se llevará a cabo para realizar la apertura de contraprueba. El resultado de la contraprueba será girado, según resolvió el interventor, al Tribunal de Penas. Otro problema para Unión, al ya "superado" de la negativa de los clubes de primera "B" a que volviera a la división.

• *Por Lanús*

Los "granates" volverán a actuar en su estadio (después de la clausura) el sábado frente a Nueva Chicago. Ese día reaparecerían, recuperados, Alfredo Veira y Jorge Domínguez. A su vez se incorporó al plantel a Jorge Parchomesuc, delantero procedente de El Porvenir, a préstamo sin cargo con opción a 5 millones de pesos.

• *Central, a Lima*

Hoy viajará a la capital peruana el plantel de Rosario Central para enfrentar a la selección peruana, que se prepara para las eliminatorias del mundial de 1974. El cotejo se disputará mañana en el Estadio Nacional de Lima.

• *Para Arbitros Aficionados*

La Sociedad Argentina de Arbitros de Fútbol resolvió abrir un registro para árbitros aficionados y aspirantes para ser sometidos a pruebas en diferentes ligas. Los interesados deberán presentar una solicitud en el horario de 18 a 20,30 hs. en Futbolistas Agremiados, Salta 1144.

N COPA

ede Ser Definitorio

y en el complemento, si bien la "levantada" de River complicó algo el panorama, siempre San Lorenzo fue más y fue necesario un suplemento, únicamente porque Chazarreta pateó muy mal un penal. "Por puntos", el campeón fue muy superior y debió definir mucho antes. Pero esto es historia y no creemos que en el fútbol como en el tango "la historia vuelva a repetirse"...

• El "Presente"

Para esta noche, evidentemente, no puede haber pronósticos. Sí, quizá podamos desmenuzar las posibilidades. El hecho de ser local tendrá su importancia. Y sobre todo en lo que se refiere a tácticas. Todos saben que un punto como visitante no es de despreciar por nadie. Y no creemos que River sea la excepción. No queremos decir con esto que el visitante juegue con una táctica defensiva, pero... River presentará en el medio campo una dupla de lujo: Onega-Alonso, quienes junto a la fuerza de Merlo tratarán de "tomar" tan importante zona. Seguramente Chazarreta y Espósito serán los encargados de neutralizar a los volantes riverplatenses, uniéndose a Telch (éste en posición más defensiva). Allí en la zona de gestación puede estar la clave del partido. Pero mejor es esperar unas horas y salir de dudas.

• El Jueves, "Santos" y Oriente

Mañana arribará Oriente Petrolero, que el jueves enfrentará a San Lorenzo. La victoria del subcampeón boliviano frente a Wilsterman, hace que ahora haya que "pensar" un poco más en el jueves.

...rlo, Ghiso, Wolff y Daniel Onega en alegre re... Núñez espera el partido con mucho optimismo.

...gar" Primero

...Nez Esperan Confiados

...tr las risas ...ector, varios ...ón los últi... ...tros (Domi... ...el metegol ...llá, Baudillo ...z a la bola ...a broma de ...laridad ge...

...l general", ...aba a sus ...ulimaban ...entileza, el ...grado mo...

...drá a jugar ...os". Yo soy ...adversarios ...no de ellos. ...l partido es ...en un co... ...traer tran... ...er saldrá a ...e el vamos. ...ente Petro... ...y eso trajo la consiguiente algarabía. Si había optimismo, ahora lo hay más. Adelantar un resultado no quiero. No me ha gustado nunca y menos en cotejos tan difíciles como éste.

Como vimos pegada en una pared la lista del FREJULI, Urriolabeitia, adelantándose a la pregunta, nos aclaró:

—No lo tomen como una manifestación de tipo político, aunque lo parezca. Lo que sucede es que los muchachos querían hacerle una broma a alguien que pertenece a otra línea y les dejé momentáneamente que lo apliquen en la pared.

Las risas menudearon; es que en un sector, el peluquero le estaba cortando el pelo a Osvaldo Pérez. Este, soportando las bromas de sus compañeros, nos dijo:

—Me estoy poniendo lindo, porque mañana juego en lugar de Giustozzi, que está lesionado, y como va a haber tanto público...

Norberto Alonso fue uno de los más optimistas; no bien nos vio exclamó:

—Ganamos, sin lugar a dudas. Y les voy a adelantar un pronóstico, 2 a 0 es el resultado. Esta vez va a ser distinto a la final del Nacional. Aunque sea un partido difícil, River gana y después... a brindar con la Copa...

"GOYO" REGRESA A ESPAÑA

Hoy a las 14.30, desde el Aeroparque Internacional de Ezeiza, partirá el pugilista compatriota Gregorio Peralta, quien regresa así a España, donde está realizando una muy interesante campaña. "Goyo", que tiene toda su familia en España, se dedicará inmediatamente al entrenamiento para obtener su mejor estado con vistas a la pelea que deberá realizar en Alemania el 6 de abril.

Como se sabe, Peralta regresó al país para cumplir con sus deberes de argentino, emitiendo su voto en la urna el domingo pasado y para realizar un par de programas en televisión, uno de los cuales, "Las dos campanas", lo grabó anoche.

"Goyo" declaró que con el triunfo del peronismo, proyecta volver al país para dedicarse a la enseñanza del boxeo.

LOCCHE SE TRASLADO A MARACAY Y HOY VIAJARA TAMBIEN MONZON

MARACAY, 12 (ANSA y EFE). — El campeón mundial de los welter junior, el colombiano afincado en Venezuela, Antonio Cervantes "Kid Pambelé" y el desafiante argentino y anterior titular de la categoría, Nicolino Locche, firmaron en Caracas el contrato que le asegura 50.000 dólares al campeón y 10.000 al desafiante.

Inmediatamente después se trasladaron hasta esta ciudad, donde completarán su preparación física para la pelea que se realizará el próximo sábado 17, en la Plaza de Toros César Girón, exactamente a las 21 y 30 (22 y 30 hora argentina).

El doctor Domingo Martínez Morales que realizó los chequeos físicos a ambos púgiles, dijo después que los dos están en perfecta forma. Pambelé pesó 63,500 kilogramos, exactamente el límite de la categoría y Nicolino Locche 300 gramos más, pero sus administradores aseguraron que este exceso es normal en el boxeador unos días antes del pesaje.

Preguntado Pambelé si no le temía a la izquierda del argentino, respondió: "Para pegarme tiene que acercarse a mí y estará en peligro cada vez que lo haga". Esto quiere decir que el colombiano está resuelto a hacer un combate de espera, sin atacar y esperando que su rival haga el gasto.

Por su parte el ex campeón de la categoría, el ídolo venezolano Carlos "Morocho" Hernández, en el transcurso de un agasajo que gentilmente le ofreció Nicolino Locche en el hotel donde se hospeda, opinó que **tan solo un Lucky Punch lanzado al desgaire por el colombiano Pambelé podría impedir la victoria del argentino.**

El entusiasmo de Locche ha contagiado a todos los miembros de su grupo, quienes creen ciegamente en el triunfo del argentino, pero aún más, una gran mayoría de los aficionados creen también en el desafiante.

Me siento como nunca, dijo Locche, creo que ni cuando le gané a Fuji me encontraba físicamente como ahora. Además se perfectamente que para llevarme la corona de aquí, tendré que pegar. Y lo lamento por Pambelé, pero tengo la seguridad de que pegaré como no lo hice nunca anteriormente. Luego agregó ...Reconozco que antes me despreocupaba demasiado por el rival y como haciendo lo mío me bastaba para ganar, no me exigía todo lo que puedo hacer. Ahora soy otro Locche y eso podrá comprobarlo Cervantes. Una vez que recupere la corona, lo iré a buscar al italiano Arcari y unificaremos el título. Cuando le gane a éste, recién entonces me retiraré.

• Viaja Monzón

El campeón mundial de la categoría mediano llegó ayer por la tarde a Buenos Aires e inmediatamente se abocó a los trámites de viaje, trasladándose en primer término al Departamento Central de Policía para actualizar su pasaporte.

Concretamente, Carlos Monzón viajará hoy por la mañana, en Aerolíneas Argentinas, rumbo a Bogotá, desde donde inmediatamente se trasladará a Caracas.

En la capital venezolana, Monzón, que partirá de Ezeiza a las 9.20, quedará seguramente un día, pues se tiene información de que será invitado por el periodismo de esa ciudad a diversos actos y presentaciones radiales y televisadas.

Al día siguiente, mañana, seguirá también él con un grupo de periodistas argentinos hacia Maracay, capital del estado de Aragua, donde asistirá a la pelea de Locche.

Miguel Angel Páez Perdió por Puntos Ante Ray Anderson

PARIS, 12 (France Presse). — El peso pesado norteamericano Ray Anderson venció por puntos al argentino Miguel Páez en un combate de boxeo de ocho asaltos que se disputó hoy en el Palacio de los Deportes de París.

La decisión fue adoptada por unanimidad de los jueces.

El combate careció de interés. Anderson, más móvil y con superior envergadura, lanzó buenos ganchos al sudamericano, muchos de los cuales alcanzaron su objetivo.

El argentino adoptó una actitud demasiado pasiva y dejó la iniciativa a su rival. Anderson alcanzó a Páez con fuertes derechazos en el rostro que, aparentemente, no causaron mella en el veterano argentino.

En un extremo, "Kid Pambelé", muy serio, y en el otro, Nicolino Locche, sonriente, firman el contrato para la pelea por el título mundial. (Rad. AP)

Emile Griffith Empató en París su Pelea con Cohen

PARIS, 12 (France Presse). — Los boxeadores Max Cohen y Emile Griffith, que aspiran al título de campeón del mundo de los medianos que posee el argentino Carlos Monzón, empataron en un combate de diez asaltos que se disputó hoy en el Palacio de los Deportes de París.

Dos jueces atribuyeron idéntico número de puntos (47) al púgil francés y al norteamericano, mientras que otro juez vio vencedor al francés Cohen por 48 a 47.

En un combate anterior disputado por los mismos adversarios en Nueva York triunfó Griffith por puntos.

El norteamericano Emile Griffith y el francés Max Cohen, que empataron hoy en París un combate de boxeo de diez asaltos, no son dignos rivales actualmente para el campeón del mundo de los medianos, el argentino Carlos Monzón, opinaron aquí los expertos.

El combate de esta noche se había anunciado como una especie de semifinal para el campeonato del mundo de la categoría, pero ambos púgiles dieron la impresión de que son incapaces de inquietar al sudamericano.

Ambos decepcionaron. Griffith cuenta en su historial muchos años y muchos combates. Hoy no estaba en tan buena forma como hace unos meses, cuando fue descalificado en su combate frente al francés Jean Claude Bouttier.

Su experiencia, su conocimiento del oficio y de sus tretas le permiten paralizar a un adversario e impedirle desarrollar su estilo. Hoy el árbitro tuvo que amonestar al veterano púgil estadounidense.

El combate fue mediocre, los púgiles, demasiado estáticos, se agarraron con frecuencia y se mantuvieron pegados.

Los golpes netos fueron muy escasos: se puede citar un gancho con la derecha de Cohen en el primer asalto y un directo, también de Cohen, en el sexto. Sin embargo, Griffith se mostró más activo, en general, a lo largo de la pelea, especialmente en su última fase.

Los jueces hubieran podido dar la victoria a Griffith por uno a dos puntos de ventaja, pero el veredicto no puede considerarse como escandaloso.

La mejor prueba es que los 4 500 espectadores, entre los que se encontraban furibundos partidarios del púgil francés, acogieron el veredicto con tranquilidad, sin que se escuchasen muestras de descontento.

JEAN PIERRE JARRIER GANO EN FORMULA DOS

LEICESTER, Inglaterra, 12 (France Presse). — El francés Jean Pierre Jarrier, conduciendo un coche marca March-BMW, se adjudicó la primera competencia correspondiente al Campeonato Europeo de Fórmula Dos. La carrera tuvo como escenario el circuito de Mallory Park, cuya extensión alcanza a los 2.710 metros, y se disputaron dos series de 50 vueltas, lográndose el ganador por la suma de tiempos.

Jarrier se impuso en la competencia, adjudicándose las dos series y estableciendo un tiempo general de 1h12m8|10, a un promedio de 180,660 kph.; 2º) Mike Hailwood, 1h13m5s4|10, y 3º fue Dave McConnell, a tres vueltas del ganador.

La primera serie, Jarrier la hizo suya con 35m55s2 10 a un promedio de 181,450 kph.; Hailwood fue escolta, pero sin inquietar mayormente al triunfador. En este primer parcial, el piloto de Francia estableció el record absoluto del circuito en 41m 8|10, con un registro de 187.100 kph. La segunda ronda, también fue para Jarrier, que reguló su andar y marcó 36m14s6|10, a un promedio de 179,839 kph. El nuevo March-BMW conducido por Jarrier, sorprendió a los aficionados, ya que su rendimiento superó al Surtees conducido por Hailwood.

FERRARI AGUARDA AL "LOLE" PARA ENSAYAR

El próximo sábado 17 partirá rumbo a Europa, Carlos Alberto Reutemann. El punto de destino del "Lole" será Roma, y desde allí se trasladará a Módena, donde, luego de entrevistarse con Enzo Ferrari, comenzará los ensayos los días 19 y 20, de la Ferrari Sport 312-P, con la que intervendrá en las "Seis Horas de Vallelunga", primera competencia europea válida para el Campeonato Mundial de Marcas.

La carrera romana se cumplirá el domingo 25 de marzo y aunque aún no está decidido quién será el coequipier de Reutemann, voceros autorizados de la empresa de Maranello señalan al austríaco Tim Schenken.

Una vez cumplido el compromiso con Ferrari, Reutemann se trasladará a Londres, donde se pondrá a las órdenes de Bernie Ecclestone para dar iniciación a las pruebas del nuevo Brabham BT-42. Los ensayos del flamante monoplaza de Fórmula 1 Internacional, con el que Reutemann afrontará todas las competencias del Campeonato Mundial de Conductores, tendrán como escenario el circuito de Silverstone, el que por su conformación es ideal para comprobar las reacciones de la nueva máquina, que fue construida de acuerdo con el nuevo reglamento.

ARBITRAJE OBLIGATORIO EN SANATORIOS Y RADIODIFUSORAS

Laudo en el Transporte Automotor

En su carácter de árbitro, el ministro de Trabajo, señor Rubens G. San Sebastián, dictó el laudo en el conflicto de intereses suscitado entre la Unión Tranviarios Automotor y la Federación Argentina de Transportadores por Automotor de Pasajeros (FATAP), a Cámara Empresaria de Autotransporte de Pasajeros (CEAP), la Asociación Argentina de Empresarios Transporte Automotor (AAETA), la Cámara Gremial del Transporte Automotor de la Provincia de Buenos Aires y la Asociación Interprovincial Transporte Automotor de Pasajeros (AITAP).

El laudo de referencia establece lo siguiente:

Condiciones generales de trabajo: del 1º de enero de 1973 al 31 de diciembre de 1974. Cláusulas económicas: del 1º de enero de 1973 al 31 de diciembre de 1973.

Se fijan los sueldos y reintegros de gastos o viáticos, en la forma determinada en la planilla adjunta, con vigencia por un año a partir del 1º de enero de este año. Los aumentos que resultan sobre los montos vigentes al 31 de diciembre de 1972, correspondientes a los meses de enero y febrero del corriente año, se harán efectivos en dos cuotas iguales y consecutivas con los sueldos de los meses de abril y mayo del mismo año.

Para el personal de tráfico las nuevas escalas serán las siguientes: conductores de corta, media y larga distancia, 115.500 pesos entre el 1º de enero y el 30 de abril; 124.400 pesos desde el 1º de mayo al 31 de agosto y 129.000 pesos del 1º de setiembre al 31 de diciembre próximo; inspector de primera 121.500, 131.000 y 136.000; inspector de segunda; 115.500, 124.400 y 129.000; inspector de tercera: 109.800, 118.200 y 122.500; azafatas: 86.700, 93.300 y 97.000 pesos.

Asimismo, en carácter de reintegro de gastos los conductores y azafatas de larga distancia percibirán en forma diaria 1.500 pesos por almuerzo o cena; 1.300 por hospedaje y 300 por merienda.

Los nuevos sueldos para el personal administrativo, con idénticas escalas que el de tráfico, serán: auxiliar de primera, 115.500 pesos; 124.400 y 129.000; auxiliar de segunda, 106.000; 114.000 y 118.000; auxiliar de tercera, 96.300, 104.000 y 108.000; auxiliar de cuarta, 86.700, 93.300 y 97.000. Para el personal de maestranza en las mismas escalas se fijó: sereno, 86.700, 93.300 y 97.000; lavador, 90.500, 97.500 y 100.000; peón, 82.800, 89.200 y 92.000.

En concepto de bonificación por antigüedad, las empresas abonarán al personal de corta, media y larga distancia, la suma de 600 pesos mensuales por cada año de antigüedad, a partir del momento en que cumpla el primer año de ingreso a la misma.

• *Sanidad*

Por resolución del ministro de Trabajo, notificada ayer a las respectivas partes, se sometió a la instancia de arbitraje obligatorio al conflicto de intereses suscitado entre la Federación de Asociaciones de Trabajadores de la Sanidad Argentina y la Confederación Argentina de Clínicas, Sanatorios y Hospitales Privados.

Asimismo, designó secretario actuario al doctor Jorge Spada, citando a audiencia para mañana a las 18.

• *Telegrafistas*

Por una resolución similar, quedó sometido al arbitraje obligatorio el conflicto de los telegrafistas y telerradiodifusoras, designándose secretario actuario al doctor Jorge Spada. Las partes han sido convocadas para el jueves a las 18 en el Ministerio de Trabajo.

SANATORIOS

En la asamblea realizada en la sede de la Asociación Trabajadores de la Sanidad Argentina se resolvió declarar el estado de alerta ante la intransigencia de las patronales pertenecientes a la Confederación Argentina de Clínicas, Sanatorios y Hospitales Privados, quienes se niegan a abonar el aumento obtenido. Asimismo, se convocó a asamblea de los trabajadores de la Rama Sanatorios para mañana, para resolver las medidas a tomar, si no se logra dar solución favorable a los derechos reclamados.

COMENZARON NUEVAS MEDIDAS DE FUERZA EN LAS UNIVERSIDADES

Los trabajadores no docentes de las Universidades Nacionales iniciaron ayer un nuevo paro, esta vez por 132 horas, en demanda de la pronta sanción del escalafón y la reposición en su cargo del delegado Ricardo Elicabide, que fuera dejado cesante por la Universidad de La Plata. La medida, que fue declarada por la Fedaración Argentina del Trabajador de la Universidad Nacional (FATUN) se prolongará hasta el sábado próximo, a las 12, teniendo carácter de paro activo, aunque en la víspera no tuvieron lugar movilizaciones.

Entretanto, en medios gremiales se aguarda con optimismo la posibilidad de que hoy el Poder Ejecutivo proceda a la aprobación del escalafón, hecho que determinaría una inmediata reunión de los cuerpos orgánicos de la entidad sindical, a fin de determinar la acción a seguir. Asimismo, ayer dirigentes de la Asociación del Personal de la Universidad de Buenos Aires (APUBA) se entrevistaron con asesores de la Comisión de Política Salarial, para interiorizarse de la marcha de las instancias previas a la sanción del escalafón que otorgará mejoras salariales y beneficios sociales para el personal no docente de la Universidad.

• *Empleados de Comercio*

El Departamento Técnico y de Formación Integral de la Mujer de la Federación Empleados de Comercio anunció que del 15 al 30 está abierta la inscripción para los cursos 1973 en Uruguay 317, 1er. piso, en el horario de 9 a 20.30 horas. Los mismos son los siguientes:

Cursos Artístico - Culturales: Introducción al arte; cerámica, artesanía, fotografía, círculo folklórico y pintura. **Teatro:** (Formación de actores) y coro. **Cursos Culturales:** Psicología social I, II y III; historia argentina y economía política. **Especialidades Técnico-Prácticas:** Cosmetología, especialización para cosmetólogas, masoterapia, peluquería, corte y confección, tejido a máquina, tejido a mano y manualidades. **Cursos de Formación Corporal:** Yoga, gimnasia modeladora y yudo.

La Federación Empleados de Comercio informa también a los beneficiarios de sus secciones turismo, óptica, farmacia, peluquería y pedicuría, que momentáneamente no se dispensarán las comodidades habituales debido a los trabajos finales que se están realizando en el edificio de Bartolomé Mitre 970.

• *Propaganda Médica*

La Asoiacióción de Agentes de Propaganda Médica ha convocado a asamblea general extraordinaria de delegados para el 22 del corriente, a fin de considerar la situación de los sancionados en el gremio. Asimismo, será leída el acta anterior para su aprobación. La reunión tendrá lugar a las 20 en Córdoba 2629.

En MULTICOLOR y con ritmo de DIARIO para que Ud. se informe ANTES y MEJOR

★ La crisis a punto de superarse.
★ Importante triunfo frente a All Boys.
★ ¿El "Muñeco" Madurga en Boca?
★ Los nuevos huéspedes de La Candela.

YA ESTA EN VENTA

TOTALMENTE RENOVADA... y en MULTICOLOR

¡Reservela YA!

Se Iniciará Mañana un Paro de Capitanes y Baqueanos Fluviales

La asamblea convocada por la Asociación de Capitanes y Baqueanos Fluviales resolvió efectivizar un cese de actividades por el término de 72 horas, a partir de la cero hora de mañana en todos los buques y artefactos navales tripulados por capitanes y baqueanos fluviales, en señal de protesta por la actitud asumida por la Federación Argentina de Entidades Navieras (FAEN), cámara empresaria, al no reconocer el porcentual de aumento del 78,75 por ciento, alegando que la oferta empresaria formulada el 22 de febrero pasado no le es de su aplicación.

Al reseñar las motivaciones que dieron lugar al conflicto, la Asociación de Capitanes y Baqueanos Fluviales señala en un comunicado que se debe "a la falta de resolución por parte del Ministerio de Trabajo de las presentaciones que efectuara esta entidad sindical con anterioridad al sometimiento del diferendo de intereses gremiales al arbitraje obligatorio por parte del señor ministro de Trabajo, criterio que no fue ni es compartido por la asociación a tal punto que no ha suscrioto compromiso alguno de someterse al citado arbitraje en razón del compromiso existente por parte de las autoridades de no someter al arbitraje obligatorio los diferendos de encuadramientos gremiales, una vez vencido el período de conciliación obligatoria y le prórroga que fuera dispuesta de oficio y porque dicha actitud es violatoria de expresas normas constitucionales".

"Las presentaciones que efectuamos —agregan— estaban referidas a que los porcentajes obtenidos en la empresa estatal Yacimientos Petrolíferos Fiscales para los capitanes y baqueanos fluviales les sean trasladados a sus pares que prestan servicio en la Flota Fluvial del Estado Argentino y por extensión, a todas las empresas, cámaras o centros del ámbito fluvial".

"La medida de fuerza —finalizan— es por la firma de los convenios colectivos con salarios dignos, en todas aquellas empresas que dejaron pasar el tiempo en espera del resultado de un acto arbitrario, como resulta el arbitraje obligatorio, un procedimiento contrario al derecho de los trabajado es cuando se han agotado los períodos de conciliación obligatoria".

La Asociación de Capitanes y Baqueanos Fluviales informó que durante la paralización de actividades por 72 horas, los comandos dispondrán las guardias de seguridad en las unidades que se encuentren en puertos navegación o rada. Los buques en navegación fondearán a las 24 del 13 del corriente hasta las 24 del día 16 de marzo.

Los buques que se encuentren en puerto interrumpirán el cargamento o suspenderán la zarpada una hora antes del inicio del citado paro.

• *Intimación*

Por su parte, el ministro de Trabajo dio a conocer anoche una resolución intimando a la Asociación de Capitanes y Baqueanos Fluviales a dejar sin efecto las medidas que deben iniciarse mañana.

• *Gremios de FAMAR*

El Sindicato de Conductores Fusionados, Círculo de Electricistas Navales, Centro de Comisarios Navales, Centro de Patrones de Cabotaje de Ríos y Puertos y Sociedad de Capitanes y Baqueanos de la Zona Alto Paraná, en su calidad de integrantes de la Federación Argentina Marítima, hicieron saber que, conforme al mandato de sus respectivas asambleas, han resuelto aguardar en el arbitraje obligatorio para la renovación de sus respectivos convenios colectivos de trabajo.

Dejan constancia asimismo de que, ante la resolución de la Asociación de Capitanes y Baqueanos Fluviales, miembro de FAMAR, de efectivizar un paro general de actividades por 72 horas, si bien no participarán de dicha medida de acción directa por las razones antes expresadas, han resuelto que los afiliados de las respectivas entidades firmantes no naveguen con tripulaciones ajenas a las dotaciones naturales de los buques que pudieren resultar afectados por dicha determinación.

Manifiestan también que se consideran en libertad de acción para el caso de que el árbitro no se expida antes del 23 —fecha de vencimiento del término legal— ante el supuesto de que el laudo no contemple los requerimientos expresos de la representación gremial.

EL CONSEJO DIRECTIVO DE LA CGT DELIBERARA HOY

El consejo directivo de la Confederación General del Trabajo se reunirá hoy, a las 10, con la presidencia de José Rucci, a fin de evaluar los resultados de las entrevistas que mantuvieran días pasados con los ministros de Interior, Trabajo y Bienestar Social, respectivamente, en torno a varios problemas que afectan a trabajadores representados por las organizaciones obreras confederadas en la CGT.

FERROVIARIOS

La Asociación Gremial de la Sanidad Ferroviaria informó que quedó superada la situación por la interpretación de Credibono suspendiendo los juicios.

ESTUDIANTES

Les comunicamos a Uds. que se halla abierta la INSCRIPCION para los cursos de COMERCIAL y BACHILLERATO AMBOS SEXOS (1º a 5º año). Turnos: Mañana, tarde y noche. TITULOS OFICIALES. Colegio Incorporado "CARLOS PELLEGRINI" (A. 553)
ACOYTE 75

HECTOR PERES PICARO

EL TREBOL DE LA BUENA SUERTE

GRACIAS A NUESTROS CLIENTES, EMPLEADOS Y A LAS MARCAS QUE JERARQUIZAN NUESTRA EMPRESA

HOY MARTES 13 DIA DE LA SUERTE

INAUGURA EN LA ESQUINA MAS LUMINOSA CORRIENTES Y MAIPU

REFRIGERACION - SALA DE AUDIO

ZENITH
YELMO
NOBLEX
MARSHALL & ultracomb
SONY
NUESTRO SECRETO LA INVESTIGACION
ESLABON DE LUJO
ATMA
eskabe
winco
Kenwood
KENIA
MOTOROLA/bgh
Patrick
AUDINAC
SONIDO PERFECTO
PHILIPS
ARTHUR MARTIN
COLUMBIA
Carrier
massuar

HECTOR PERES PICARO

CORRIENTES 700 ESQ. MAIPU - Tel. 45-8558

LA MEDIDA DISPONE, ADEMAS, EMBARGO SOBRE SUS BIENES

Preventiva Para 8 Secuestradores

El juez de instrucción doctor Juan Manuel Carjuzaa ha dictado la prisión preventiva contra los ocho implicados en el secuestro del comerciante Jacobo Isaac Liberman y, asimismo, contra un acusado de tentativa de extorsión en perjuicio de esa misma persona. Los afectados al decreto judicial son los guardatrenes del Ferrocarril Roca, Luis Armando Maccari Gutiérrez, Agustín Tomás Almeida, Leonardo Mariggio, Carlos Alberto Cutule, Miguel Angel López, Antonio Segundo Epulef, Justo Angel Cornejo y José Héctor Rosales, sobre cuyos bienes, asimismo, se dispuso un embargo por m$n. 200.000. El otro acusado, cuya prisión preventiva dicta por tentativa de extorsión, es Roberto Carrara, para quien el embargo es por m$n. 100.000.

El comerciante Liberman, que tiene establecido un comercio en el ramo de cueros en José María Moreno 875, fue secuestrado el 9 de febrero pasado. Tres de los acusados efectuaron el rapto, secundados por otros varios de los implicados. La víctima fue llevada en su propio automóvil a un lugar entre Guernica y Alejandro Korn, en la provincia de Buenos Aires, donde lo trasbordaron a una Estanciera en la que lo condujeron hasta el sector de la Laguna de Monte. El automóvil fue abandonado, entretanto, en una playa de la estación Temperley, del Ferrocarril Roca, con una esquela en la que se exigían, como rescate, 600 millones de pesos viejos.

Se realizaron negociaciones telefónicas con un hermano del secuestrado, Mejer Liberman, reduciéndose las demandas a 10 millones de pesos, que aquél debía arrojar desde un determinado tren, entre la estación Constitución y La Plata. El trámite quedó concertado con pleno conocimiento de la policía, que tomó diversas medidas para capturar a los delincuentes, pero llegado el momento Mejer Liberman no advirtió debidamente las señales convenidas con los secuestradores, quienes finalmente —alarmados— llevaron a su víctima el día 13 de febrero hasta Berazategui, donde lo abandonaron, pensando quizás que la policía estaba sobre sus pasos.

Con todo, Liberman recibió nuevas exigencias de dinero por una suma mucho menor y se convino su entrega en Emilio Mitre y Tejedor, donde el 20 de febrero a las 17 se logró detener a dos de ellos, Maccari Gutiérrez y Almeida. Esto hizo posible la captura de los demás implicados y anteriormente —el 10 de febrero— se había apresado a Roberto Carrara. Este, al aparecer sin vinculación con los acusados, trató de aprovechar la situación creada por el secuestro para obtener de la familia Liberman 300.000 pesos moneda nacional. Fueron detenidos, además, Roberto Julio Chaves —quien fue puesto en libertad el 1º del corriente por falta de méritos para que continuara detenido— y Juan Antonio Rivero, que aparentemente había actuado en connivencia con Carrara, y cuya libertad se dispuso poco después.

El magistrado considera acreditada la responsabilidad de los acusados en virtud de sus confesiones y demás elementos probatorios reunidos. Además, en virtud de las detenciones practicadas, se habría establecido la participación de varios de los capturados en distintos delitos perpetrados en jurisdicción de la provincia de Buenos Aires, entre ellos varios robos desde mediados del año último, tales como una cooperativa de crédito en Avellaneda, una inmobiliaria de Quilmes, el cementerio de Ezpeleta en dos oportunidades, la estación de Berazategui —también dos veces—, la fábrica Superlit y, finalmente, el 17 de enero último, habríar concretado exitosamente el secuestro del gerente de la fábrica Superlit, A. J. Massacane, en la localidad de Ezpeleta, en los que intervinieron Almeida, López, Cornejo y Rosales, juntamente con Roberto Salvador Minatta, Pedro David Ocampo, Edgardo Rubén Poleri y Juan Basilone.

El magistrado declara su incompetencia para entender en los robos reiterados y en esa privación ilegal de la libertad, y dispone se remitan los antecedentes a los jueces de la provincia, que actúan en las denuncias respectivas realizadas en su oportunidad.

Otra Vez en Manos de la Justicia el Peligroso Hampón Luis Zunino

Tras una ardua tarea, la comisión integrada por el subcomisario Oscar Palmieri, a quien secundaran los oficiales Ronconi y Alesson y los suboficiales Rocha, Rodríguez, Sinieri y Figueroa, lograron en la víspera la recaptura del peligroso pistolero Rodolfo Luis Zunino (a) "Chiche", argentino, de 25 años, soltero, quien lograra fugar en forma inexplicable el pasado 6 de marzo de la comisaría de Tigre. Todo el personal citado pertenece a la Brigada de Investigaciones de Quilmes y el procedimiento que permitió el apresamiento del prófugo —del que no trascendieron mayores detalles— se realizó precisamente en esa zona.

• Amplio Historial

Como se recordará, el ahora recapturado Zunino, en compañía de José Armando Lucero (a) "Huevo", Juan Roberto Rodríguez y Felipe Ricardo Díaz, permanecían en la comisaría de Tigre (que oficiaba de cárcel), en espera de las sentencias que correspondieran a sus respectivas causas, ventiladas en el tribunal local. En forma hasta hoy no aclarada —por lo menos ante la opinión pública— empleando un arcaico método —limar los barrotes de las celdas— consiguieron huir, no teniéndose noticias de ellos y suponiéndose que se habían separado en distintas direcciones para concretar con éxito total la segunda parte de la fuga.

El ahora recapturado Zunino, en compañía de Lucero y de un cómplice de apellido Arechaga, que responde al alias de "El teniente", realizaron en breve tiempo un raid de más de 60 atracos, culminando el mismo con el secuestro de las hijas del bodeguero Arizu por el que obtuvieron un botín de 32 millones de pesos. Sujeto de singular sangre fría y buena presencia, se había radicado últimamente en la zona de Mar de Ajó, adquiriendo en dicho balneario una lujosa boite donde pasaba por acaudalado "play-boy".

Allí fue donde, entre las azoradas miradas de varias hermosas niñas que pretendían al "acaudalado hombre de mundo", lo "levantó" una comisión designada al efecto y que de golpe y porrazo lo hizo descender en la escala social. Se esperaba en su caso una condena severa, ya que había confesado (junto a los cómplices) la autoría de los hechos

En la tarde de la víspera, las autoridades de Quilmes realizaron el traslado del detenido a sus similares de Tigre.

SE PIDE

Personas que presenciaron choque día 20 de febrero, 15.25 hs. Avda. San Martín y Beiró, Capital. Llamar 85-6428

CRIMEN DE LA RENTISTA: UN MENOR FUE SU AUTOR

Se considera totalmente esclarecido el feroz homicidio de que fuera víctima María Luena, española, de 65 años, cuyo cadáver atravesado de puñaladas fuera hallado en el interior de su elegante departamento sito en el edificio de Montevideo 718.

En efecto, extraoficialmente, se ha podido determinar que el detenido en primera instancia, Jorge Reinaldo Cabrera, de 20 años, sobre el que recaía todo el peso de las sospechas, no habría sido el autor material del sangriento episodio, sino que instigó y colaboró con un menor cuya captura ya ha sido realizada por las autoridades. En tanto, el magistrado que atiende la causa ha dispuesto el secreto del sumario hasta tanto se tenga la declaración completa de ambos.

• Avidos de Dinero

La presunción de que la occisa había encontrado su horrible fin como consecuencia de una discusión con alguno de los jóvenes visitantes que la frecuentaban, ha tenido plena confirmación. Ambos detenidos habrían revelado que insatisfechos por las sumas de dinero que la mujer les entregara en pago de los "favores" recibidos y entendiendo que la misma poseía una gran fortuna, planearon eliminarla en caso de que no accediera a entregar mayores pagos. Evidentemente, un precio demasiado alto pagó la infortunada a sus seniles devaneos...

IK
CURSOS DE
RADIO - TV
en MORON
TAMBIEN
SECRETARIADO
Instituto KENNEDY
Belgrano 248 - MORON

LAFERRERE
CON SOLO $ 160.- TOME POSESION DE SU LOTE PARA EDIFICAR DE INMEDIATO
Lotes arbolados a solo 800 mts de estación, sobre pavimento, luz, colectivos, edificios, comercios, escuelas.
DESDE $ 80 P/MES, POSES. DOS CUOTAS O SEA $ 160.-
Lunes a viernes de 9 a 12, 15 a 19 hs. Sab. y dgos. de 9 a 18 hs. P.A. 70-236-67.
GRABARNIK
Piedrabuena 6208, Laferrere
Lado Sur, frente estación

ANCIANO MATRIMONIO SE ELIMINO CON GAS

CORDOBA, 12 (De nuestro corresponsal). — Drásticamente puso fin a sus días un anciano matrimonio en una vivienda ubicada en la localidad de Villa Pan de Azúcar. El suceso, descubierto en las primeras horas de anoche por una sobrina —cuya filiación no ha sido suministrada— del matrimonio, recién tomó estado público hoy.

La mencionada mujer, que había llegado procedente de Buenos Aires para visitar a sus ancianos tíos, llegó hasta la vivienda de los mismos, llamándole la atención el hecho de que nadie respondiera a la puerta, por lo que asomándose por una ventana observó que su tío, José Rodríguez Viña, español, de 67 años, yacía aparentemente sin vida en el piso.

No tuvo dificultad en entrar a la vivienda, y el fuerte olor a gas que podía percibirse la llamó a dirigirse hacia la cocina, donde se halló con su tía, María del Carmen García de Viña, también española y de 77 años, que se encontraba tendida en el piso, aunque todavía con vida, por lo que luego de dar la alarma fu ayudada por algunos vecinos para conducir a la anciana hasta el Hospital de Córdoba, donde dejó de existir a la 0.30 de hoy. El matrimonio había puesto fin a su vida abriendo las llaves de gas de la cocina. Las autoridades policiales investigan las causas que determinaron tan drástica actitud.

ABOGADO
Alquileres 1973 - Desalojos - Cobranzas - Ejecuciones de hipotecas - Divorcios - Sucesiones.
Dr. J. HABIB
Av. CALLAO 468, P. 5º Ofic. 2
De 9 a 12 y 16 a 19 hs.

PENALES
• EXCARCELACIONES
• CONTRAVENCIONES
ATENCION 24 Hs.
RAPIDEZ
40-4419 y 80-9415
TUCUMAN 1538
Cuerpo 2º, Piso 3º "D"
Dres. Fleishman & Fischbein

DEFENSA DE OBREROS
ABOGADO ESPECIALISTA
COBRO INMEDIATO
Consultas gratis - 8 a 20 horas
PAGAMOS GASTOS
Doctor BRACCO
CALLAO 468, 1º Piso, Ofic. 6

OBREROS EMPLEADOS
DESPIDOS - ACCIDENTES
TRAMITES RAPIDOS
Abogados
Dres.: Antúnez y Erusalinski
ex Juez del Trabajo
VIAMONTE 1660 - 8º "B"

ABOGADO
DESPIDOS
CONSULTAS GRATIS
PAGAMOS TELEGRAMAS
POMPEYA
Av. SAENZ 987 - Piso 1º
(A 30 mts. de la Iglesia)
Dr. Pizzotiello y Asoc. 9 a 20 hs.

Obreros Construcción
Despidos Consulta Gratis
ABOGADOS ESPECIALIZADOS
RIOBAMBA 340 P. 13, Of. H
9 a 19 horas

ABOGADO
DESPIDOS
Consultas gratis
POMPEYA
SAENZ 995 - Frente Iglesia
CONSTITUCION
B. de IRIGOYEN 1540
(1 cuadra estación)
Dr. DAVENPORT - 9 a 20 horas

ABOGADO
Despidos - Consultas gratis
LINIERS
Fco. de Viedma 6997, 1º "A"
Esq. Cuzco. Fte. Estación
Frente Iglesia San Cayetano
POMPEYA
Av. Sáenz 1096, esq. Lynch
80 m. Iglesia. Fte Correo
Dres. Chavarría - Pago telegr.

ABOGADO
DESPIDOS
PAGAMOS TELEGRAMAS
CENTRO
Av. Corrientes 1309 - Piso 4º
Esq. Talcahuano, 1 c. Trib.
LOMAS DE ZAMORA
BOEDO 139
Dres. PIZZOTIELLO, CIRILLO y ASOC.
Consultas gratis - 9 a 20 hs.

FURST ZAPIOLA
Jubilaciones - Partidas
Cert. de matrimonio - Pensiones
45 - 7922

AVISOS PROFESIONALES

VENEREAS — UROLOGIA
PIEL - SIFILIS
Dres. MORALES y RE - Médicos
De lunes a viernes 10-12 y 17-20
RIVADAVIA 3132, ONCE

Dentista - Doctora H. JORDA
Dentaduras. Reparación urgente.
T. 88-5044, 15|19, sáb. 8|12 hs. - Rivadavia 2868|72, 1º B - Once.
Presentar aviso turno consultorio

PIEL - VENEREAS
SIFILIS
Dr. RICARDO ITZCOVICH Médico
9-12 y 16-20 - PUEYRREDON 442
8º 30 - T. E. 87-4457

PIEL - VENEREAS
SIFILIS
Dr. LUIS ITZCOVICH (Médico)
Todos los días 9-12 y 14-20 hs.
CALLAO 449 - 46-5265 - Piso 3º

VENEREAS
SIFILIS - VIAS URINARAS
Dr. E. Brizzio - Médico
GARAY 1264, 1º A - Constitución
27-5460 - De 9 a 12 y 16-20 horas.

M. CANONIGO - Partera
Cons. todos los días y dom. 8 a 20
CARLOS CALVO 931 - T. 23-5925
(entre B. de Irigoyen y Tacuarí)

Dres. STIGOL
VENEREAS - VIAS URINARIAS
10 a 12 y 15 a 20. T. E. 23-2398
BRASIL 923 (Pza. Constitución)

CONSULTORIOS MEDICOS
UROLOGIA - VENEREAS
(De 10 a 12 y de 16 a 20 horas)
AYACUCHO 183 - 49-6998
(CONGRESO)

JOVITA A. FERNANDEZ
PARTERA
Atención de 9 a 20 hs.
Todos los días.
Cevallos 215, 7º A — 46-1874

GLANDULAS (AMBOS SEXOS)
Enf. Glandulares - Vías Urinarias
Dr. PEVICH, 16 a 20, o pedir hora
SARMIENTO 1828, 4º B - 45-7286

ENFERMEDADES DE LA VEJEZ — GLANDULAS
Dr. R. RUSSO, méd. 9-12 y 14-20
Pueyrredón 442, 8º 30. T.E. 87-4457

ENFERMEDADES DE LA VEJEZ — GLANDULAS
Dr. C. GURFEIN, méd. 9-12, 14-20
CALLAO 449, piso 3º - T. 46-5265

VENEREAS - SIFILIS
Piel - Urología (ambos sexos)
Dr. Ismael Liascovich. MEDICO
Diariamente y sábados y domingos. Todo el día. Viamonte 776, 4º piso "7" - 393-8145

ESPECIALISTAS EN VIAS URINARIAS Y VENEREAS
PIEL Dr. SCHUFF. Méd. Ext. del Hospital Alvear. De 10 a 20 hs.
PASTEUR 463, 1º "C" - 48-2251.

ENFERMEDADES VENEREAS
Dr. CORTONDO (Médico)
PIEL. LUES - 8 a 12 y 15 a 21
Saavedra 22 Pza. Once 48-0401

Enfermedades de Recto - Ano
Dr. M. A. Cerrón (Méd.). De 15-19 hs. Sábados 10-13 hs.
CORRIENTES 1250, 8º L. 35-6507

ABOGADO
DESPIDOS
Consultas gratis
LINIERS
Av RIVADAVIA 11982
(A 2 cdras. Gral. Paz)
SAN JUSTO
PROVINCIAS UNIDAS 3616
Dr. BONAVOTA - 9 a 20 horas

ABOGADO
• Trabajadores
• Gastronómicos
• y todos los gremios
Despidos - Consultas gratis
Pagamos telegramas
Dr. Dubove y Asoc.
Uruguay 772, 8º, 82
de 9 a 20 hs.

ABOGADOS
DESPIDOS - ACCIDENTES
CONSULTAS GRATIS
Pagamos telegramas.
CORRIENTES 3019
Piso 11 - Of. 111
A dos cuadras
de Corrientes y Pueyrredón
Dr. Castán y Asoc.
De 9 a 20 horas.

ABOGADO
DESPIDOS
Consultas gratis
POMPEYA
AV. SAENZ 855
ONCE
RIVADAVIA 2732
(a metros Plaza)
Dr PRIETO - 9 a 20 HORAS

PIEL - VENEREAS
Dr. Jaime Itzcovich. Méd. Esp.
Corrientes 1250, 8º "L". 41-5665
35-6507 Lunes a viernes, 15 a 20.
Sábados de 10 a 13 horas.

DIVORCIO - JUBILACIONES
Dr. SCHATZ - Fac. de pago
DESALOJOS - SUCESIONES
Abogados especialistas
CENTRO: Sarmiento 2068 2º "C"
Lunes a viernes, 10 a 20 hs.
L. ZAMORA: H. Yrigoyen 9222
Lun., miérc., viernes, 16 a 19 hs.

ABOGADO
DESPIDOS
Consultas gratis
CENTRO
PARANA 720 - 2º piso
(a 2 cuadras Tribunales)
CONSTITUCION
CASEROS 983 (1 cdra. Pza.)
Dr. PRIETO — 9 a 20 horas

ABOGADO
DESPIDOS
PAGAMOS TELEGRAMAS
ONCE
RIVADAVIA 2786
Piso 1º - Of. 2
CONSTITUCION
CASEROS 1030
Piso 1º - 1 cuadra Estac.
Dr. PIZZOTIELLO y Asoc.
Consultas gratis de 9 a 20 horas

ABOGADO
DESPIDOS
CONSULTAS GRATIS
ONCE
PUEYRREDON 29, Piso 6º
(Frente estación)
CHACARITA
Av. FOREST 573
Esq. Federico Lacroze
Dr. PETRACCO 9 a 20 hs.

ABOGADO
Despidos. Cons. gratis. Cap|Pcia.
Av. San Martín 3422 (L. del Mirador). 9-12, 15-19 hs. Dr. RANIERI.

Ensenada: Lo Ultiman y Envuelven su Cuerpo en Arpilleras

ES ALEVOSAMENTE ACUCHILLADO

En un terreno abandonado de la ciudad de Ensenada, la policía halló el cadáver de un hombre que presentaba numerosas heridas de arma blanca y había sido cubierto con arpilleras y ramas, con el evidente propósito de ocultarlo. El asesinato así descubierto presenta un contorno de misterio que la policía procura ahora esclarecer. El occiso fue identificado como Miguel Oscar Carriquiri, argentino, de 55 años, con domicilio en Mitre y General Mosconi, de la citada ciudad. El cadáver fue encontrado en un baldío situado en la calle General Mosconi y Joaquín V. González, a pocas cuadras de la dirección antes mencionada. Como dijimos, presenta varias heridas de arma blanca en distintos lugares, y las arpilleras con que fue cubierto, muestran grandes manchas de sangre. Según las primeras presunciones policiales, Carriquiri es posible que haya sostenido alguna reyerta con una o más personas, al cabo de la cual fue asesinado.

Luego, con apresuramiento, su cuerpo fue cubierto en un intento —del o los asesinos— por ocultarlo y ganar tiempo para la fuga. Diversas diligencias se han emprendido para revelar los entretelones del crimen, encaminadas principalmente a identificar a todas las personas que mantenían alguna relación con la víctima, particularmente aquellas que pudieran contar con algún motivo para tomar sobre él tan cruel venganza, o las que se hubieran enfrentado con Carriquiri en los últimos tiempos. Pese a eso, hasta el momento no ha surgido ninguna sospecha cierta, y se continúan tomando declaraciones a familiares y amigos.

• *Otro Hecho de Sangre*

Un hombre mató a otro, en Florencio Varela, poniendo trágico fin a una violenta discusión que sostenían por motivos que se desconocen hasta el momento. Sin embargo, la policía supone que la riña se desató por cuestiones de índole pasional, a raíz de una mujer cuya identidad no ha sido establecida hasta ahora. El homicida fue apresado. Los protagonistas del sangriento episodio fueron Francisco Marcelo, argentino, de 22 años de edad, y Delfín Alvarez, argentino también, de 36. La riña tuvo lugar en el barrio La Sirena, de Florencio Varela. Ambos comenzaron a discutir tornando el enfrentamiento cada vez más violento, hasta que Marcelo se armó de un revólver y efectuó disparos contra Alvarez, que cayó instantáneamente muerto al ser alcanzado por varios proyectiles. Posteriormente, alertada por vecinos del lugar, intervino la policía local que realizó averiguaciones y detuvo más tarde a Marcelo, secuestrando el arma que utilizó para asesinar a Alvarez. Los términos de sus declaraciones no trascendieron pero se sabe que la policía procura identificar a una mujer que, supuestamente, es la que enfrentó mortalmente a ambos hombres.

Macabro Hallazgo en el Barrio Norte: Cadáver en el Interior de un Auto

El hallazgo —producido al promediar la noche de ayer— de un automóvil moderno en cuyo interior se encontraba un cadáver ensangrentado provocó lógico revuelo entre el vecindario de Vicente López y Azcuénaga en pleno barrio Norte. El misterio en torno a este episodio —pues los vecinos afirman no haber escuchado disparos— hace aparecer el hecho como de muy difícil solución. El caso es que el parabrisas aparece totalmente destrozado por el impacto de la bala que terminó con la vida del ocupante del rodado y las autoridades policiales de la comisaría 19ª —cuyo personal se encuentra abocado a la investigación— estiman que el crimen pudo haberse cometido en otro lugar y luego abandonado el coche en el sitio en que fuera descubierto.

Se trata de un Dodge GTX de color verde claro metalizado, con techo vinílico negro, chapa C-306.446. Su parabrisas como queda dicho, presenta un impacto de bala en el lugar que corresponde al ecompañante del conductor y fue completamente astillado por el proyectil. Dentro del rodado —que se encontraba estacionado en doble fila por Vicente López, frente al número 2235 y a unos quince metros de la esquina con Azcuénaga, el cadáver de un hombre con un orificio en su cabeza, prácticamente irreconocible por la sangre.

Aproximadamente de 1.75 metros de estatura, joven y vistiendo una camisa color rosa y pantalón común de color claro, su cuerpo atravesaba el interior del rodado apoyadas espalda y nuca en la parte trasera del mismo y sus pies en la delantera.

Salvo un paraguas y otros elementos que no hacen a la investigación en sí, no se encontró dentro del automóvil ningún indicio que permitiera establecer la identidad del occiso. Solamente en la guantera fue hallada —entre otros papeles aparentemente sin importancia— la patente a nombre de una persona que puede vivir en la calle Oporto, en el barrio de Liniers y que, de ninguna manera, ello indica que hubiera pertenecido al occiso.

• *Ningún Indicio*

El hallazgo macabro tuvo lugar a las 22.30 y poco después, luego de que se adoptasen algunas disposiciones relativas a la pesquisa a iniciarse, con el auxilio de una grúa el automóvil con su fúnebre carga fue remolcado hasta el frente de la comisaría 19ª, que interviene en el caso.

Lógico revuelo causó en el Barrio Norte el hallazgo del cadáver de un hombre joven en el interior de un rodado.

TRES PERSONAS PERDIERON LA VIDA AL VOLCAR LOS RODADOS EN QUE VIAJABAN

RESISTENCIA, 12 (De nuestro corresponsal). — Dos muertos y cuatro heridos de gravedad fue el saldo de un accidente de tránsito ocurrido en el sudoeste de la provincia. Una camioneta Ford F-100 propiedad de Cirilo Altamiranda, con domicilio en Santa Sylvina, quien viajaba en compañía de Ramón Sanabria, de 24 años, a cargo del volante, volcó espectacularmente en las proximidades de dicha localidad y por causas que aún no ha sido posible establecer. A causa del accidente, perdieron la vida Altamiranda y la señora Ramona Benitez, de 45 años, que junto con otras tres personas eran transportadas en la caja de la camioneta.

• *Otro Vuelco Fatal*

CORDOBA, 12 (De nuestro corresponsal). — En la localidad de Las Varillas, sobre la ruta 1, circulaba el Ford Falcon chapa S-73.069 guiado por Marcelo Aníbal Lanza, de 33 años, a quien acompañaba su esposa Hilda Margarita Gimeno, de 31, domiciliados en la ciudad de San Justo, provincia de Santa Fe. Al llegar a una curva, Lanza perdió el dominio del rodado, que volcó dando varios tumbos. A causa de los impactos su esposa perdió la vida.

• *Mueren Arrolladas*

LA PLATA, 12 (De nuestro corresponsal). — Dos jóvenes —una de ellas menor de edad— murieron en el acto al ser embestidas por un automóvil cuando intentaban cruzar la ruta nacional número 2, en jurisdicción de la localidad de Coronel Vidal. Se trata de Cora Azucena Arana, de 20 años y Ana María Arana, de 17. Adolfo Eduardo Laxalde, de 30 años, conductor del rodado —un Chevrolet 400— modelo 1964, patente B-076.726, fue detenido

SE NECESITAN
CASILLEROS
Tratar: MITRE 1016
Berazategui

Cae un Bloque de Cemento y Aprisiona a Dos Obreros

Afortunadamente, no hubo que lamentar víctimas fatales —como se creyo en un principio— en el accidente producido en la obra en construcción sita en avenida Santa Fe 1112. En la misma, desde considerable altura cayó un bloque de cemento aprisionando a los obreros Juan C. Ledesma, de 21 años, y Jesús Ramírez, de 26.

Solicitada de inmediato la presencia de los bomberos del cuartel Recoleta, procedieron a retirar el bloque, comprobando que Ledesma se encontraba ileso, en tanto su compañero, con politraumatismos varios, fue trasladado al hospital Fernández donde permanece internado.

• *Nubes de Humo*

SALTA, 12 (De nuestro corresponsal). — Violento incendio se declaró el establecimiento de acopio de tabaco perteneciente a la firma Piccardo y Cía. S. A., situado en la intersección de las calles Entre Ríos y Virrey Toledo de esta ciudad. El fuego, cuyo origen no fue determinado, convirtió en humo más de cuatro toneladas de tabaco.

Intervinieron los bomberos del cuartel Central, logrando circunscribir el fuego y evitando de esta manera la propagación a otros depósitos similares.

• *Tea Humana*

ROSARIO, 12 (De nuestro corresponsal). — Dramático cuadro se presentó a los horrorizados vecinos de Herminia Rozc, viuda de Diale, en la localidad de Villa Constitución al verla aparecer entre gritos y lamentos convertida en tea humana. Nada pudieron hacer por la infortunada, quien falleció poco después en el Instituto del Quemado. Posteriormente se determinó que su muerte no fue accidental sino por propia determinación.

SIN EXAMEN DE INGRESO
En Escuelas Técnicas de Capacitación para Adolescentes y Adultos
(Cursos Diurnos y Nocturnos)
TITULOS OFICIALES DEL MINIST. DE CULTURA Y EDUCACION
Inscripción en marcha
• MECANICO EN AUTOMOTORES (2 años)
• INSTALADOR ELECTRICISTA (2 años)
• CONSTRUCTOR (4 años)
Otros CURSOS:
AUXILIAR TECNICO EN AUTOMORES
AUXILIAR TECNICO ELECTRICISTA
La duración de cada uno es de 2 años, se dictan tres veces por semana y se desarrollan bajo un aspecto ESENCIALMENTE PRACTICO, en nuestros amplios y modernos talleres, únicos en Sudamérica.
También CURSOS PRACTICOS de 6 meses:
PLOMERIA • GAS • ELECTRICIDAD DE MANTENIMIENTO • CARBURACION • ELECTRICIDAD DEL AUTOMOVIL • AFINACION • MOTORES • SOLDADURA ELECTRICA • REFRIGERACION y AIRE ACONDICIONADO
Escuelas Técnicas
LEICESTER
SECRETARIA de 9 a 12 y de 15 a 21 horas.
CABALLITO: ACOYTE 287, 2 c. J. M. Moreno y Rivadavia
LINIERS: RAMON FALCON 7079, 1 cuadra estación
LANUS: PAVON 4155, 2 cuadras estación

Proscripciones

En un congreso de feministas argentinas celebrado recientemente, se declaró la definitiva proscripción para las mujeres que dedicaran su vida a pañales y mamaderas, que recibieran a su marido con delantal y rulero, que ignoraran la dinámica del cambio y se perpetuaran durante diez años de matrimonio en un insignificante castaño natural cuando Inecto las podía convertir en unas pelirrojas excepcionales. Ante semejantes feministas, los hombres no podemos sino dar muchas gracias. Idem a Inecto Crema Color

BUSCANDO SOLUCIONES

• *Piden Trabajo*

La señora **Olga Peralta de Aguirre** tiene tres criaturas y, como su esposo también se encuentra sin trabajo, necesita una ocupación para atender las necesidades de su hogar, aunque fuere por horas. El matrimonio aceptaría, también, asumir tareas de encargados de casa de departamentos, en las que el hombre tiene experiencia. Ofertas a Mario Bravo 1281.

• *Documentos*

El conocido locutor de radio y televisión, **Roberto N. Alabes**, tesorero —además— del Sindicato Argentino de Locutores, extravió, entre el viernes y el sábado últimos, un portadocumentos con elementos de suma importancia para él y ninguna para los demás y ruega a quien los hubiere hallado devolverlos en San Juan 1150, Canal 13.

CREDITOS A SOLA FIRMA
PARA VESTIR Y CALZAR AL HOMBRE, A LA MUJER, A LOS NIÑOS Y AL HOGAR
SIN FIADOR - SIN CODEUDOR - SIN GARANTE - SIN ANTICIPO
CREDITOS DE BUENA FE • SU FIRMA BASTA Y SOBRA
TIENDA VENUS
LYNCH 3955 A 10 METROS DE Av. SAENZ 1100 • POMPEYA

SE ENFRENTARAN 14 POTRILLOS EN EL CLASICO DOYHENARD

Mariache les Hará Marcar el Paso

Un extenso programa integrado por once carreras se cumplirá hoy en el hipódromo de La Plata. Funcionarán, en consecuencia, dos triples y las otras conocidas jugadas complementarias, que despiertan tanto interés entre los aficionados. Centraliza la jornada el clásico Luis María Doyhenard, para potrillos, donde Mariache tratará de justificar su exitoso debut frente a Decano y otros adversarios bravos, entre ellos Sunday Morning y Rascal Six.

El Batacazo Platense

Muchas pretensiones tienen fundamento en la competencia final y entre ellas las que presenta

CAPITOLIO

del que se espera mejor performance que al finalizar cuarto de Triplico, con casi 3 millones de boletos.

Con la preparación ajustada al máximo, Mariache se apresta a reanudar su campaña, interrumpida después de haber tenido un estreno exitoso. El domingo 7 de enero salió a la pista el hijo de Dancing Moss y en cabal demostración de superioridad venció por cuatro cuerpos a Mi Hooby y por mayor margen a Fraso, Tabard y otros oponentes, estableciendo 1'1" para totalizar el kilómetro. Causó entonces muy buena impresión el pupilo de Francisco Martín Ortiz y todo pinta para que logre triunfar nuevamente.

• Decano

Otro de los invictos del lote es Decano, cuyos antecedentes son muy parecidos a los de Mariache, toda vez que corrió una sola vez haciéndolo con el mejor de los éxitos. En efecto, dejó cuatro largos atrás a Atribulado, Fraso, Piquero y varios rivales más, empleando 1'4|5 en el mismo escenario de su actual compromiso. Se lo considera un ejemplar de seguro porvenir al descendiente de Sheet Anchor y Pochula.

• S. Morning

Como bravo tercero en discordia se incorpora Sunday Morning, que hasta el presente actuó en los principales escenarios con variado resultado. Es muy veloz el pupilo de Glaria, esperándose que en esta oportunidad se rehabilite totalmente de una defección en el hipódromo norteño.

• Otros Bravos

También habrá que tener muy presente a Topo Gigio, cuya dirección ha sido confiada a Vilmar Sanguinetti, pudiendo decirse otro tanto de Rascal Six, por su valiosa partida de 700 metros en 40"3|5, que lo mostró en un momento favorable en el training.

REUNION No 17

UNA ACLARACION

El cuidador Víctor Cevasco nos ha solicitado una aclaración respecto de su pensionista Cayo Hueso, que actuará en la prueba final del programa de hoy. El hijo de Rayon Vert fracasó en Palermo, pero su cuidador espera que se rehabilite ampliamente en esta oportunidad por lo bien que anda en privado.

HIPODROMO DE LA PLATA: PROGRAMA COMPLETO

1ª Carrera — Pr. SNOW GAMBLER (Comienza apuesta doble) - 1100 m. — A las 14

4 ULT. PERF.					ANOTADOS	JOCKEY	c|k.	PADRE-MADRE	CUIDADOR
0L	0L	0P	0R	1	1 APARRACIN	X. X.	3|56	Aparrado-Ch'lada	J.Prá
3L	6L	4L	0L		2 EL CORONEL	R.Zapata	3|56	Ahascragh-F'mita	E.Boni
0L	2L	2L	4L		3 MISTER POKER	H.Libré	3|56	V'campe-Z'caya	R.Cortez
0L	0L	0L	0L	2	4 AYUNTADO	J.Alvis	3|56	Celeno-Eléctica	R.Britos
3P	0P	4L	0L		5 DORVIK	J.Perlale	3|56	Narvik-Mi Dorotea	E.Clerc
0P	2P	0P	—		6 GONCOURT	J.Figueroa	3|56	Corcel-Goodness	C.Izaguirre
1L	0S	6L	0P	3	7 AXE	no correrá	3|56	Suvretta II-Aix	J.Boeme
5L	0L	—	—		8 DON TRANSITO	A.Ramos	3|56	Alpes-Ponrose	F.Díaz
0P	0P	6L	0L		9 GOMITO	R.Gómez	3|56	Electro-Gringuita	E.D'inguez
0S	0P	—	—		10 CUERVO NEGRO	J.Repiso	3|56	Raven-Planchuela	M.Teixeira
0L	—	—	—	4	11 CASTALIO	F.D'Elía	3|56	Fitzgerald-Car'va	H.Libré
0L	4L	2L	5L		12 EL DIEZMO	A.Quinteros	3|56	Churrón-G. Altesa	A.Calonje
6L	0S	0P	0S		13 GEORGIO	R.Gallose	3|56	Francis U.-Georgica	E.Casino
0L	0L	6L	0L		14 JOTADE	H.Rujano	3|56	Quique-F. de Caña	J.Berón
0L	0L	0L	0L	5	15 COMMISSAR	I.Calistro	3|56	Colt-Libra	E.Aguirre
0P	—	—	—		16 EL P. LLORON	J.Gómez	3|56	Ipso-Poesie	D.Bordón
0L	0L	6L	0L		17 GALITO	J.Orduna	3|56	G'maestro-I. Verde	F.Medina
1L	4L	3L	6L		18 HIJO GUAPO	no correrá	3|54	H'garino-H. Buena	L.Parisi
0P	0P	5L	0L	6	19 COROLITO	X. X.	3|56	Corol-Marguerite	P.Sosa
0P	0L	0S	0S		20 FRIUL	no correrá	3|56	A'phanes-Ad'tica	A.Bani
0L	0L	6L	0L		21 GOLD HEARTH	R.González	3|56	Incaico-L. of Heart	H.Cabral
5L	0P	0P	—		22 NIÑADO	J.Oural	3|56	Solido-Niñada	A.Ramírez

Cand.: MISTER POKER (3) Enem.: Dorvik (5) Sport: El Diezmo (12)

2ª Carrera — Pr. EL PUNTAL (Finaliza apuesta doble) - 1000 m. — A las 14.40

—	—	—	—	1	1 GIRL BOLCO	S.Mámoli	2|55	SirBolco-Carena	H.Soler
—	—	—	—		2 MISS NICK	E.D'mínguez	2|55	N.LaRocca-A'tae	M.M'néndez
5S	—	—	—		3 PULQUINA	no correrá	2|55	Francis U.-Pulidea	A.Parisi
0L	0S	0S	0P		4 URUGUAYA VIT	C.Aragona	2|55	V'campe-O'tala	R.Cortez
3L	—	—	—	2	5 ICE-BIZZARD	R.Ledesma	2|55	Iceberg-M. A'andra	M.Vidarte
—	—	—	—		6 MISS SONIA	no correrá	2|55	Mr. B'kwood-S. Ch'a'	M.Sosa
5L	4S	0S	5P		7 POR REINA	no correrá	2|55	Poderoso-Gudeja	J.Baratucci
—	—	—	—		8 SELENA	R.Zapata	2|55	Sloop-Sorellina	J.R.Díaz
4L	2L	2L	—	3	9 LA MENSAJERIA	R.Cepeda	2|55	M'troke-F'rinda	J.Calderón
0L	—	—	—		10 PROSCRIPTA	X. X.	2|55	Fabuloso-P'percia	I.Parisi
0L	6L	0L	0S		11 TU ILUSION	H.Guías	2|55	T. Tale-M'retina	A.Jaimes
—	—	—	—	4	12 LA TUSQUITA	X. X.	2|55	Donsha-A'negación	R.D'guez
0L	—	—	—		13 MUY ALIVIADA	J.Orduna	2|55	Muy Claro-Karmi	F.Medina
4L	4L	2L	6L		14 QUEEN BELL	I.Calistro	2|55	K. O'Turf-Opiata	E.Rodríguez
—	—	—	—		15 WINNE	J.Gutiérrez	2|55	Argos-W'neriana	E.Boni
1L	5L	—	—	5	16 MANTECONA	no correrá	2|55	Mantecón-V. Doll	O.Garrido
0L	—	—	—		17 NAVIDAD FINA	R.Rodríguez	2|55	Plenario-H. Fina	T.F'nández
—	—	—	—		18 VENUTA	X. X.	2|55	B. Mozo II-V'dad	E.Rodríguez
2L	4S	3S	2S	6	19 MI ALE	I.Calistro	2|55	Vin Vin-L. de Viaje	N.Yalet
0L	—	—	—		20 NARENTA	J.Perlale	2|56	Hungarino-Na'dosa	V.Parisi
—	—	—	—		21 QUE LOLA	X. X.	2|55	Boos-Quilmeña	A.Quinteros

Cand.: MI ALE (19) Enem.: Queen Bell (14) Sport: La Mensajería (9)

3ª Carrera — Pr. TU MIMOSO (Comienza 1ª triple) - 2000 m. — A las 15.30

0L	0L	4L	0L	1	1 AVENIDA	C.Miguens	3|56	P. Prince-Q'kness	P.Ruffini
0L	0L	0L	0L		2 VERITE	A.Martínez	3|56	Vinicius-G'ficadora	H.Torres
—	—	—	—		3 BULA CROSS	no correrá	3|56	O. Petition-H'las	A.Sierra
4S	0P	0P	0P		4 AMELGA	no correrá	3|56	S'seeker-E'cialidad	J.Garcilazo
0L	0L	0S	0P		5 KANTUKE	H.Guías	4|54	Tucano-F. de Piba	A.Jaimes
0L	0L	2R	5R	2	6(QUE ME DICHE	I.Gorráis	3|56	Segoviano-Nochera	H.Martínez
—	—	—	—		7(NANTHA	X. X.	3|56	Segoviano-J. Real	ídem
1L	5L	6L	6L		8 BUMALDA	no correrá.	3|56	Moraleño-La Choza	T.Sánchez
0L	0S	6L	6L		9 S'PRE ATACA	A.García	3|56	Brecher-Dorys	V.Santos
0L	0L	0L	0L		10 G. BOYERA	J.Domed	4|54	Chañar-Brinca	J.García
0L	6L	4L	0L	3	11 HUARA	R.P.Ro'guez	3|56	Aisina-Herovie	O.Pinarelli
0L	6L	2L	0P		12 ESTANCIERA	H.Libré	3|56	Brecher-Estufa	R.Cortez
3L	0L	—	—		13 FANTISANA	no correrá	3|56	Fansare-Partisana	J.Degodos
4L	0S	5S	—		14 NORTZU	R.Sosa	3|56	Latour-R.-Runner	L.Sosa
6L	3L	0L	0L	4	15 KIRUNA	no correrá	3|56	K'stown-Baki	J.Quijano
0S	0S	6P	5S		16 G. CACHILA	O.Miñe	3|56	M. John-Be F'hfu	S.Vega
0P	0S	6P	6S		17 CHAPELLIER	J.Oural	3|56	Charolais-R. Sun	G.Wagner
0L	5L	6L	0L		18 PRESENTA	no correrá	4|54	V. Hot-Azulada	J.Corte

4ª Carrera — Pr. BLOQUEADO (Continúa 1ª triple) - 1000 m. — A las 16.20

0S	0S	—	—	1	1 AGACIA	J.Ortiz	2|55	Example-Aguela	J.Boeme
6L	—	—	—		2 BIVONA	C.Sobral	2|55	Vin Vin-Tifila	F.Viviani
—	—	—	—		3 FUMA LITA	P.Longo	2|55	Fumat-Manequín	J.Thompson
—	—	—	—		4 PRETTY KUKI	J.Gutiérrez	2|55	P. Boy-Pérgola	E.Boni
—	—	—	—	2	5 A. CRIOLLA	N.Vismara	2|55	A. Real-C. Linda	F.Donadío
5L	—	—	—		6 B. BLAGUE	R.Zapata	2|55	Ch. Time-Ferveur	J.G. Della
0L	3L	—	—		7 FARMACEUTICA	E.Riso	2|55	Lindo-Boliviana	G.Gutiérrez
0L	0L	0S	0L		8 TAMFU	H.Gujas	2|55	Fumat-Puryven	A.Jaimes
—	—	—	—	3	9 ALE SUN	J.Domed	2|55	H. Sun-Noch'legre	J.Prida
—	—	—	—		10 CON TAMMY	P.Tárrago	2|55	Y. Nahuel-Vitrine	A.Tassi
5P	5S	0S	5S		11 GANADORA	J.Martino	2|55	Versailles-G'teadora	M.Ferro
0L	—	—	—		12 GAUCHA GABI	M.Calderón	2|55	Apricot-Be F'ful	J.Berón
—	—	—	—	4	13 BALOCHE	X. X.	2|55	Noel-Limace	A.Falcón
4L	0L	—	—		14 C. BONITA	A.D'Aponte	2|55	Bonitón-Sirieta	H.Soler
0S	3S	0S	0R		15 DESUNIDA	J.Figueroa	2|55	Luminar-D'sunión	F.Arcando
—	—	—	—	5	16 BARINA	R.Tavella	2|55	Brenero-H. Morgan	O.Puente
—	—	—	—		17 CON VINCHA	I.Gorráis	2|55	Y. Nahuel-M. Inca	M.Sosa
—	—	—	—		18 GENOVA	J.Yalet	2|55	G. Six-Sun Life	N.Yalet
0S	6S	0S	—	6	19 BARREJULIA	J.Mantilla	2|55	Junker-Barriguera	A.Salvati
3S	6S	5S	2S		20 CANTA VIT	C.Aragona	2|55	V'campe-Cantatriz	R.Cortez
0L	—	—	—		21 GILBERTA	J.G.Pina	2|55	Fabulosa-Girela	V.Corte

Cand.: CANTA VIT (20) Enem.: Barina (16) Sport: Con Tammy (10)

5ª Carrera — Pr. URUBU (Finaliza 1ª triple) - 1500 m. — A las 17.5

5L	0L	3L	0L	1	1 TANTIRO	R.Comas	4|57	Metido-Lumi	O.López
0L	0L	0P	0L		2 BRILO	A.Gallardo	4|57	Alsina-Brola	R.R.Díaz
3P	6L	0L	3L		3 PORGUI	H.Rujano	4|57	D. Estribos-J'dana	R.L'barda
0L	0L	—	—		4 ALTOMONTE	H.Prieto	4|57	Cuadro-Atlanta	E.Domínguez
6L	6L	6L	0L	2	5 TATICO	no correrá	4|57	Cognac-La Itati	P.Casuscelli
0L	0L	0L	0L		6 BUTANO	I.Gorráis	4|57	Sha de Persia-But	D.Herrera
0S	0S	0S	0L		7 KING RACE	G.Sabín	4|57	K. O'Turf-Creadora	J.Chavarri
2L	0P	0P	—		8 CONSTANCIO	no correrá	4|57	Beliman-Constancia	O.Bazán
0L	0L	—	—	3	9 EL REBUSQUE	V.Villalba	4|57	Brat-Tulival	A.Moreno
0L	0P	—	—		10 CHEVIOT	R.Rutti	4|57	El Centauro-C'ga	L.Lemos
0L	0L	0L	0L		11 PAJARRACO	R.Herrera	4|57	Preciaro-Piratona	R.Domínguez
5L	0L	0L	0L	4	12(WYOMING	R.Sosa	4|57	C. King-Maryland	A.Salvati
2L	0S	0L	0S		13(MISTER WEEK	no correrá	4|57	Quemú-M. W. End	ídem
0L	—	—	—		14(QUILLEN	J.Mantilla	4|57	C. Brío-Serrana	ídem
0L	0L	0P	0P		15 EL CARONERO	J.Figueroa	4|57	Pillo-Encha	G.Cervi
1L	2L	4L	0L		16 VILLAZON	no correrá	4|55	Ballantine-Sarti	G.Martínez
0L	3L	4L	4P	5	17 EL ADEM	P.Tárrago	4|57	Big Raff-Ella	F.Calonje
0S	0L	0P	0S		18 TARQUITO	X. X.	4|57	Talma II-Pani	F.Fernández
0L	0L	6L	0L		19 PINCHARRATA	X. X.	4|57	Fansare-B'dolina	J.Degodos
0L	0P	—	—		20 ANDIAMO	H.Libré	4|57	Anselmo-S. Surprise	A.Canay
0L	0S	0L	0L	6	21 COLOSSUS	D.Torrilla	4|57	Coloquio-Corsita	E.López
5L	5L	3L	0P		22 CRITERIO	R.González	4|57	Averroes-C'chonera	H.Cabral
0L	0L	—	—		23 ARI	F.Mazzeo	4|57	Cimarrón-Tracy	I.Coronel
0L	0L	—	—		24 CARANDA	no correrá	4|54	Bols-Caranueva	M.Gómes

Cand.: PORGUI (3) Enem.: El Adem (17) Sport: Criterio (22)

6ª Carrera — Pr. JOCKEY C. A. BUDEN (Comienza 2ª triple) - 1200 m. — A las 17.55

0L	3S	0S	6S	1	1 JUANMAR	H.Libré	4|57	E. Ruler-C'figurea	R.Cortez
0L	0L	4L	0L		2 NARCISSUS	J.Gutiérrez	4|57	Esquilino-Nacha	H.Torres
6P	0L	0L	5L		3 MALIMBO	J.Srur	4|57	Qui Vive-Malimba	R.Valdez
5L	0L	0L	1L		4 LINDO REGALITO	J.Repiso	5|52	Barón-R'bliqueta	M.Teixeira
6L	1L	3L	2L	2	5(ZUZUKO	S.Mámoli	4|57	S. Pérez-Akiko	E.Domínguez
0L	0L	0L	6P		6(SABBAT	H.Prieto	4|57	R. of Way-Icona	ídem
0P	0S	0P	0L		7 EDAN	no correrá	4|57	Marruecos-E'rcie	H.Contreras
5L	0L	3L	4L		8 AVARIENTO	H.R.López	4|54	B. Time-Musical	D.Cúcolo
5P	3L	0S	4L	3	9 CON-CON	C.Botta	4|57	Y. Nahuel-M. Inca	A.Marchand
4L	0S	0S	1P		10 LE CHAT	O.Zapata	4|57	Argos-Micifusa	T.Ibarra
0L	0L	0P	0L		11(MISTER RED	M.Guardia	4|57	Mr. B'wood-H'bolad	P.Sosa
0L	0L	0L	0L		12(PROGRAMON	R.Sosa	7|55	Canthare-Programa	ídem
0L	0L	5L	3L	4	13 INDIAN PRINCE	V.Villalba	4|57	Incaico-M. Wand	J.Loflego
5L	2L	0L	4L		14 MI ALEJANDRO	F.Mazzeo	4|57	Cencerreo-S. Kate	F.Etch'oury
0L	0P	5R	0L		15 RIMPIANTO	A.Etchart	4|54	Anselmo-S. Star	R.Alvarez
4L	0L	0P	1L	5	16 BOB JERRY	A.Plá	4|57	J. Honor-Bobanza	A.Jacoby
0L	0L	0L	5L		17 TRIVULZO	R.Zapata	4|57	C. King-La Scala	E.Boni
1L	2L	0L	0L		18 SEA LION	R.Comas	4|54	G. Time-Salome	P.Varela
0S	0L	1L	2L	6	19 TOP HIT	P.Tárrago	4|57	C. Harwell-M'die	L.Calone
5L	0L	0L	0L		20 COSTANTIN	no correrá	4|57	Gatopardo-Clyder	L.Salto
0L	0L	4S	6L		21 EXBOY	no correrá	4|54	G. Time-Eufomia	D.Bordón

Cand.: LE CHAT (10) Enem.: Top Hit (19) Sport: Mi Alejandro (14)

7ª Carrera — Pr. FAGOT (Continúa 2ª triple) - 1100 m. — A las 18.45

5L	5L	4L	3L	1	1 HOW STRONG	R.Zapata	3|56	Hawaiano-E. Lyon	E.Boni
0S	0S	—	—		2 PARVENU	J.Mantilla	3|56	Electro-Partiquina	J.Saccone
4L	0P	—	—		3 THEFIDLER	V.Sabín	3|56	P. Prince-W. Rose	C.Abad
0L	0L	—	—	2	4 LEOSOL	K.Gómez	3|56	Alojado-Pispita	N.Cuello
0L	2L	3L	2L		5 RANQUELEAK	J.Corso	3|56	C. Petition-Q'aura	E.Rodríguez
2L	0L	0L	6L		6 SASBON	H.Perazzo	3|56	T. Castle-Nults	U.Lasserre
0L	5L	0L	—		7 URANO	no correrá	3|56	Moraleño-F. Lady	R.Pérez
0S	5L	—	—	3	8 MANUELITO	A.Rowda	3|56	H. Son-Ateneta	O.Saiz
3P	3S	0P	4P		9 RIANSAKO	X. X.	3|56	Huanco-Mousseka	F.Vitale
0S	4L	4L	5L		10 SOL RAYANTE	O.Mansilla	3|56	Solazo-Nanett	D.Arcando
0L	6L	5L	0L		11 TRIBERENO	C.Sobral	3|56	Tragalindo-C. Luz	M.Prátola
0S	0P	0P	4P	4	12 OLEAJE	R.Zalazar	3|56	M'nmast-Beloveo	M.Duarto
0L	0L	0S	6S		13 REUCO	R.A.G'záles	3|56	Averroes-Racha	H.Cabral
1L	3S	3S	0P		14 SEASIDE	no correrá	3|56	Princeling-N'aquia	F.Calonje

EDICTOS

Juzgado en lo Comercial Nº 10, Secretaría Nº 20, comunica por tres días en el juicio "OMBU AUTOMOTORES S.A.C. c/SCHUMASHER, FRANCISCO, s/EJECUCION PRENDARIA" (Expediente Nº 32.619), que el martillero JUSTO BENAVIDEZ, propuesto por la parte, rematará el día sábado 24 de marzo de 1973 a las 15 horas, en RIVADAVIA Nº 9857/81, de esta ciudad, donde se exhibe de lunes a viernes de 9 a 11 y de 15 a 17 horas: una PICK-UP marca ARGENTA, modelo 1964, motor marca SIAM DI TELLA Nº 15AANL-38181-S. Serie Nº E-006370, patente de la provincia de Buenos Aires Nº 683596. BASE: $ 3.090 (ley 18.188). Seña: 30 %. Comisión: 10 %. Al contado, en efectivo. Se vende en el estado en que se encuentra y será entregado previo pago total del precio. Buenos Aires, 7 de marzo de 1973. — Gastón F. Liantada, secretario.

A. M. TOSCHI

Juzgado Nacional en lo Comercial Nº 5, Secretaría Nº 9, comunica por 2 días en el juicio "MARRONE JUAN Y GARCIA RUBEN c/BUSTO ROBERTO Y OTRA s/EJECUTIVO", exped. Nº 5.910, que el martillero Alberto Miguel Toschi, rematará el día 16 de marzo de 1973, a las 10 horas, en la calle Sarandí 844, Capital Federal, y lugar donde también se exhiben de 9 a 18 horas inclusive los siguientes bienes: una heladera, vitrina, blanca, marca Carma, de dos puertas, tapa roja, sin número visible y funcionando, con su motor lateral. Una heladera Siam comercial, lustre oscuro, cuatro puertas, con motor en la parte superior, funcionando, sin Nº visible. Una balanza, Bon Franceschi Hnos., casa Dávila, con capacidad 2 Kg. Nº 1970, azul. Una cortadora de fiambre, marca San Salvador, Nº 38.543. Al contado. Seña 30 %. Comisión 10 %. Entrega inmediata previo pago total. Buenos Aires, 24 de febrero de 1973. — Jorge Rodríguez Moyano, secretario.

Mañana Realiza la Gremial su Asamblea

La Asociación Gremial de Profesionales del Turf, recuerda a sus afiliados que mañana se llevará a cabo la asamblea general extraordinaria, en el local de la calle Italia 1662, de Martínez. Figura en el orden del día, la consideración de la propuesta del Jockey Club de Buenos Aires, acerca de las mejoras económicas y condiciones especiales ofrecidas para el desenvolvimiento de la actividad de los asociados. También se tratará la autorización para que el presidente, secretario y tesorero de la Asociación suscriban el acuerdo a aprobarse.

Vechanga Puso en Juego Todo su Poder al Marcar 1'26"4|5, Palermo

NESSIE SE LUCIO EN LA MILLA

Se inició la semana de aprontes con mucha animación en los escenarios máximos. En San Isidro se trabajó con más intensidad, registrándose muy buenos ensayos. El mejor lo hizo Nessie al marcar 1'41" para la milla, con excelente final. En Palermo Vechanga se lució ampliamente al pasar 1400 metros en 1'26"4,5.

• *Ensayos de San Isidro*

(Pista de arena normal)

NESSIE, M. Escagües, 1600 en 1'41". Los últimos 1000 a la par de Nigth Patrol, P. Prieto, en 1'3", con 12"3,5 de final (buen ensayo para el handicap Auxey, del 18 en Palermo); EL BAQUIANO, J. Fajardo, 1000 a media cancha en 1'1"2,5, con 12"2,5 de final; ESTOICISMO, J. Ortiz, 1000 en 1'2"4,5; CHILOE, A. Rowda, 700 en 41"4,5; WOOBA, J. Lavia, a la par de Careergua, M. Bustos, 600 en 35"; PARVENU, J. Mantilla, 600 en 36"1|5; LYDDA, C. Pezoa, 600 en 37"; BIGARDON, C. Irisarri, 600 en 36"4,5; ALCEO, R. Sánchez, 1000 en 1'3"2,5; CREME DE LA CREME, C. Aragona e Hibisco, V. Sabín, 700 en 41"4|5; URUGUAYA VIT, H. Libré, a la par de Role Vit, C. Aragona, 500 en 30"2,5; ANCIENT STAR, J. Alvis, 1200 en 1'16"; BRIDAL CUP, R. Sosa, a la par de Quillen, J. Mantilla, 800 en 50"; FUNNY FACE, J. Lococo, 800 en 49"3,5; HAMUI, J. Fernández, a la par de Endemoniado, F. Wolojewickz, 600 en 36"2,5; OLLEROS, L. Troncoso, 800 en 51"; BARREJULIA, J. Mantilla, 500 en 30"; WYOMING, R. Alen, 800 en 49"3,5.

• *Ejercicios de Palermo*

(Pista grande normal, viento a favor a la raya)

VECHANGA, J. Srur, 1400 en 1'26"4,5, los últimos 1000 en 1'2", con 12"2|5, muy buena corrida para el premio Rima, a disputarse el jueves 22 en La Plata; BOY FRIEND, M. Funes, a la par de Buen Sol, O. Ilarione, 1000 de codo en 1'2,5, con 12"2,5; GOOD SPEED, J. Repiso, 1600 en 1'41"4,5, con 12"2,5; POR REINA, O. Ilarione, 1000 en 1'1"; CHILINA, F. Mazzeo, 1100 en 1'7"2,5, los últimos 1000 a la par de Dátil, A. Etchart, en 1'2,5, dominando la primera por dos cuerpos; PANGARE BUEY en pelo, A. Ramos, 1000 en 1'2"; REGINE, J. Srur, 1000 desde las gateras en 1'1"2,5, los primeros 500 en 29"4,5, pista auxiliar; CAYO HUESO, O. Miño, 700 de codo en 40"1,5; KING GALLANT, J. Oural, 700 desde las gateras en 43", pista auxiliar; TICTALON, O. Miño, 700 de codo en 45"3,5; TOPO GIGIO en pelo, C. Abril, 600 de atropellada en 35"; EQUARZO en pelo, M. Grandó, 600 en 36".

PARA LA REUNION DE HOY

0L	0L	—	—	5	15 PACHEQUITO	P.Tárrago	3'56 B. Time-Batistina — D.Cúcolo
0L	—	—	—		16 PILOTON	D.Torrilla	3,56 Eljin-Bolita — H.Quinteros
5L	5L	3P	0P		17 RECKISO	J.Oural	3|56 Paradiso-E. Rock — A.Ramírez
1P	2S	0S	3P		18 VIZCACHIN	no correrá	3|56 Lacydon-Viscacha — A.Marchand
0P	0P	—	—	6	19 PARACURU	O.Tévez	3'56 Paresa-M. Bueno — J.Rotta
0L	0L	0L	0L		20 PRINCE	M.Guardia	3'56 L. P. Prince-Alison — E.Maciel
0L	0L	0P	0P		21 RENOMBRE	J.Aguirre	3|56 Rigoló-B'boniere — J.Urdagaray
2L	0S	5P	3P		22 TERRIBLE TIGER	H.Libré	3'56 V'camps-Almucha — R.Cortez

Cand.: T'BLE TIGER (22) Enem.: How Strong (1) Sport: Sol Rayante (10)

8ª Carrera — Pr. ENTRENADOR F. CALDERIN (Fin. 2ª triple) - 1600 m. — A las 19.30

1L	2L	0L	4L	1	1 CAIMANERA	no correrá	4'57 Interno-Caimita — E.Arce
1L	0L	0L	4L		2 KITUCHA	V.Villalba	4'57 V. Hot-En V'cación — A.Bernardo
0L	4L	0L	6L		3 LANVILLE	H.Perazzo	4|57 Argur-Dorinesa — J.M'nez (h.)
0S	0S	0P	5P	2	4 SANS-CRIT	M.Cañedo	4'57 M'nasse-S. Doute — J.d.l.Cruz
0L	0L	0L	0L		5 BANUCA	S.Mámoli	4'57 El Cimarrón-Bannu — S.Puccineri
0P	2P	6P	0S		6 PAMPITA	no correrá	4,57 G. Chief-Saette — J.Rotta
5L	0S	4L	3L	3	7 BRIDAL CUP	R.Zapata	4'57 Trousseau-L. Sip — A.Salvati
0L	5L	0L	0L		8 PRAVIA	J.Estepo	4'57 Argos-Purreta — R.Pardo
1L	2L	0S	0S		9 CHARYMAN	X. X.	4,57 Falcino-Charmita — G.Wagner
0P	4S	1S	2P	4	10 LESBY	C.Brown	4'57 D. Mac-Polilla — J.Loflego
0L	0L	0L	0L		11 EMPORIA	X. X.	5|55 D'guín-E'tida — A.Geroldi
0L	0L	2L	0L	5	12 VIOLETILLA	M.Guardia	4'57 Triomphe-T. Violet — J.Taborda
3L	0S	0P	0P		13 WINEMA	F.Mazzeo	5|55 M. Claro-Windlass — G.Desena
3L	0S	5L	0P	6	14 TAUSA	R.Urreta	4'57 Tully-Darita — I.Núñez
3L	2L	0L	3L		15 TOUPIE	M.Gómez	5,55 K. O'Turf-Licita — J.Berón

Cand.: TOUPIE (15) Enem.: Lesby (10) Sport: Violetilla (12)

9ª Carrera — Pr. CRIADOR H. LAUMAR (Com. doble pref.) - 1200 m. — A las 20.20

4L	0S	6P	0T	1	1 MANIVELA	J.Srur	3'57 Brandal-Mancy — R.Valdez
0L	0L	0L	1L		2(BATILANA	M.Arercau	4'52 QuiVive-Batitora — P.R.Diaz
0L	1L	0L	5L		3(BONNIE	P.Longo	4|49 Dandome--Beleña — idem
4L	0L	5P	3P	2	4 CON TORRES	A.Colecclo	3'55 Y. Nahuel-Vicarita — F.Medina
2L	2L	2L	4P		5 GURE ECHEA	H.Libré	4'52 C. Bidge-Aritza — E.Ferraguti
5S	0L	0L	0L	3	6 ELMIRA	M.Funes	6'55 Efeso-Manolina — A.Ludueña
2L	1L	1L	6P		7 LYDDA	J.Figueroa	3'54 R. of Way-Zaris — J.Maldotti
0L	1L	6L	1L	4	8 DELEANA	no correrá	3'54 Francis U.-Renomee — E.Clerc
1L	0L	0L	2L		9 HAMUI	J.Fernández	3,51 Hawaiano-Tarzana — A.Salvati
0L	0L	1L	0P	5	10 GRAN NIÑA	J.Yalet	3'54 G. Atleta-B'brieg — N.Yalet
0S	0L	0L	3L		11 PRESION	D.Cabral	4'52 Bonigol-M'feita — J.Gueler
2L	0L	0L	4L		12 LA GALAXIA	B.Aguilar	3'51 Pretexto-Gilter — A.Falcón
1L	2L	4L	1L	6	13(CRISALIDA	J.Gutiérrez	3'54 Orgaz-Cri de Joie — E.Boni
5L	1L	3L	1L		14(YATA PLATA	no correrá	3,51 Y. Nahuel-S. Fidelis — idem
2V	1V	3G	4G		15 CHEQUETEN	V.Villalba	3'51 Brando-Mimarca — A.Gutiérrez
4L	0L	6L	6L		16 NANKOR	R.Zapata	3'51 Arie-Chajarita — E.Rodriguez

Cand.: LYDDA (7) Enem.: Crisálida (13) Sport: Gure Echea (5)

10ª Carrera — Pr. L. M. DOYHENARD (Clás.) (Fin. doble pref.) - 1200 m. — A las 21.10

0S	2S	1S	5S	1	1 TOPO GIGIO	V.S'guinetti	2'55 Tierno-P'rámica — J.Rodas
3S	4S	3S	0S		2 VIALE	A.Etchart	2'55 Cullanhall-Voladera — H.Santiago
2S	0S	5L	—		3 TRINADOR	no correrá	2'55 G Court-Cirene — E.Boni
0S	1L	3L	0P	2	4 CHITRULO	H.R.López	2'55 B. Time-Sancha — D.Cúcolo
1L	3L	—	—		5 QUE DIA	R.Zapata	2'55 F. Court-Qué Noche — J.Caffarelli
—	—	—	—		6 HELIO CREST	no correrá	2,55 S. Crest-Melotias — J.Díaz
0S	0L	4L	—	3	7 TABARD	R.Gómez	2'55 Vin Vin-Tabarrera — A.Tassi
0S	1S	0S	0P		8 S. MORNING	O.Zapata	2'55 M. Creval-M. Glory — G.Glaria
0S	1P	—	—		9 RASCAL SIX	R.Rutti	2|55 G. Six-R. Basca — C.Cosentino
0S	6S	1L	—	4	10 EL ALARIDO	A.D'Aponte	2'55 Silmor-Epica — H.Soler
1L	—	—	—		11 OKEY SANCHO	X. X.	2'55 G. Chief-S'chezia — F.Moyano
1L	2S	5S	—		12 BIGARDON	O.Tevez	2,55 Alsina-Bigarra — J.Rotta
1L	—	—	—	5	13 MARIACHE	A.Real	2'55 D. Moss-M'ret II — P.Ortiz
0S	6S	0P	—		14(ROLE VIT	no correrá	2'55 V'camps-Poesie — R.Cortez
5S	0S	—	—		15(JUST HARRY	no correrá	2|55 Junker-Haroida — idem
1L	—	—	—	6	16 DECANO	I.Gorráis	2|55 S. Anchor-Pochula — H.Martínez
0S	0S	5S	—		17 MOMENTITO	R.Cepeda	2|55 G'maestro-M. Bahía — M.Teixeira
0L	0S	0S	0S		18 A. MARCELO	R.Sosa	2|55 Anheloso-Eutheria — H.Rodrigues

Cand.: MARIACHE (13) Enem.: Decano (16) Sport: Sunday Morning (8)

11ª Carrera — Pr. CABALLERIZA EL 39 - 1300 m. — A las 22

2L	3L	0L	3L	1	1 ORSON	X. X.	3'56 Pantam-Orosera — E.Falcetti
0L	0L	1L	5L		2 ELIAS	F.Mazzeo	3'56 Princeling-Eliana — P.Pereyra
0P	1L	0S	2L		3 CAYO HUESO	O.Miño	3'56 R. Vert-Habana — V.Cevasco
4L	0P	2L	0P		4 CAPITOLIO	R.Rutti	3'56 Pazman-C'taneja — C.Cosentino
0S	5L	0L	0L		5 VERMINO	no correrá	3,56 Versalles-Baradera — L.Ferro
6L	0S	6L	6S	2	6 TARIPE	N.Vismara	3'56 Electrodo-Taripay — J.G.Della
0S	0L	0L	5L		7 ALIANCISTA	C.Cepeda	3'56 C'perton-Aliada — P.Daniele
0L	0S	0M	0M		8 TIRITON	G.Sabín	3'56 Shefu-Tiritona — E.Maver
0S	1L	0S	4L		9 BUDISTA	H.Prieto	3'56 Tablón-Profetisa — M.Teixeira
1L	2L	4L	4L		10 ORADOR	A.D'Aponte	3|56 Princeling-N'ación — F.Calonje
0L	3L	0L	4L	3	11 PAYTON	J.Corso	3'56 Maanim-Palmun — H.Boquín
0S	0P	6P	5P		12 GUARANI	no correrá	3'56 Francis U.-Claudine — P.Farina
1L	0L	0L	—		13 MELARIO	O.B'rattucci	3|56 Catón-M'cólica — F.Echague
0L	0S	6L	0L		14 EL FLOREO	E.Sánchez	3'56 El Curaca-Calmante — L.Carrizo
4S	0P	1P	3P		15 VOY VOLANDO	P.Tárrago	3|56 Atlas-Vitetina — L.Calone
1L	2L	2L	4L	4	16 LANIN	J.Gutiérrez	3'56 Incaico-Guiñada — E.Boni
1S	0S	5P	2P		17 PACEMAKER	S.Scabone	3'56 El Califa-Paddy — J.Tedesco
0L	1L	0L	—		18 DON PEZETA	R.Galloso	3'56 Donsha-Chalona — A.Alacina
1L	0P	4P	3P		19 TODO O NADA	L.Angulo	356 El Cimarron-T. Rose — G Heredia
0L	0L	1L	0L		20 ENDEMONIADO	R.Sosa	3,56 G. Time-Eternelle — A.Salvati
3L	0L	1L	4P	5	21 CON SPORT	no correrá	3'56 Y. Nahuel-M. Inca — A.Bani
1L	—	—	—		22 DENGI	I.Gorráis	3'56 A. Night-D. Girl — H.Martínez
6L	0L	0L	4L		23 BELIGERO	X. X.	3'56 Coraje-Bella Nena — O.Iriarte
0L	4L	4L	3L		24 HIBISCO	no correrá	3|56 Hyphen-Tejavana — R.Cortez
0S	0L	0L	2L		25 G. BAQUEANO	O.Tévez	3|56 M. John-M'tinatta — S.Vega
0S	4S	4P	6P	6	26 QUILMO	J.Figueroa	3'56 Resuello-Q. Solution — V.Santos
0L	5L	0L	6L		27 CADILLO	S.Mámoli	3'56 L'manquel-C'siga — E.Dominguez
1L	0L	0L	0L		28 TENDENCIOSO	P.Tarrago	3,56 F. Air-Trajinada — L.Fá (h.)
0S	4P	0P	0P		29 KING GALLANT	J.Oural	3'56 K. O'Turf-Balilea — D Lora
0S	0S	0P	5P		30 CERRO PARTIDO	C.Aragona	3'56 C. Corá-Nicola II — J.d.l.Cruz

Cand.: ORSON (1) Enem.: Dengi (22) Sport: Voy Volando (15)

ALTIER QUEDO MUY DOLORIDO; EN CURA

Informó el cuidador Juan Lapistoy que su pupilo Altier quedó muy dolorido de ambas patas, luego de disputar el clásico América, el sábado en Palermo. Durante la carrera se sintió de ambos remos, motivo por el cual será puesto en cura.

TOMBOLA

1º	550	11º	841
2º	057	12º	026
3º	311	13º	959
4º	480	14º	301
5º	280	15º	666
6º	181	16º	232
7º	163	17º	414
8º	968	18º	108
9º	049	19º	809
10º	361	20º	598

PALERMO: PROGRAMA PARA EL DOMINGO

INSCRIPCIONES

1ª CARRERA - A las 12.—
Pr. VENTURANZA — 1100 mts. (Com. combinada doble)

Thrilling	57	Maican	57
Free Buss	57	Soltura	57
Quiné	57	Fu-Fu	57
Princena	57	Solyma	57
Realidad	57	Brucita	57

2ª CARRERA - A las 12.35
Pr. BRANE — 1600 mts. (Fin. combinada doble)

Florennes	56	Good Speed	56
Snow Drift	56	Twiggy	53
Unique	56	Anda Mucho	53
Huzita	56	Chilock	53
M. Indien	56	Snow Bit	53
Maicaloca	56	Faustina	53

3ª CARRERA - A las 13.20
Pr. SU ALTEZA — 2200 mts. (Comienza la triple)

Medicante	57	El Chiquito	54
Mujik	57	Manizales	54
Estoicismo	57	Casiope	54
Seadragón	57	Velocímetro	54
Zounds	57	Antoniano	54
Gigio	57	Habitado	54
Rubicín	57	Cerseeker	54
Snow Road	54	Lienzo	54
Omara	54	Marateo	54
Herisson	54	Lustro	51

4ª CARRERA - A las 14.5
Pr. AUZEY — 1600 mts. (Continúa la triple)

Vertiginoso	58	Creo	51
Plantalindo	57½	Nessie	51
V. Queen	57	Erwin	51
C. Creme	56	Scalpel	50
Metaboy	55	Tartignol	48
Loisir	53	Chulgkorn	48

5ª CARRERA - A las 14.50
Pr. YANINA (1968) — 1600 mts. (Finaliza la triple)

Lord Albert	55	Tuwart	55
Sin Reino	55	Circimus	55
Amarasco	55	Juan Alberto	55
Costellation	55	Alturo	55
Dr. Alufi	55	Norris	55
Mondador	55	Datil	55
Quemaito	55	Cocheril	55
Juan Godoy	55	A Tiempo	55
Designer	55	Mbaracaya	55

6ª CARRERA - A las 15.35
Pr. G. LERENA — 1600 mts.

V. Queen	59½	Bacami	55½
Vacación	59½	G. Intriga	55½
Tammamy	55½	Serenche	55½
Lake Erie	55½		

7ª CARRERA - A las 16.20
Pr. RABONERA — 1000 mts.

Q. Fidelity	55	Holmia	55
Zinnia	55	Q. Bell	55
Vanguardista	55	N. Patrol	55
Que Saeta	55	Bicoca	55
Phara	55	Meditada	55
Ninda	55	Girondelle	55
Reina Calcú	55	Calvino	55
Pundonoroso	55	Ganadora	55
Premonición	55	Bravera	55
Blancura	55	Pinkita	55
Hill Shine	55	Miss Diana	53
Joyce	55	Paria	55
Tucura Vit	55	Cresa	55
Matagu	55		

8ª CARRERA - A las 17.10
Pr. J. DUCHESS — 2500 mts.

Atlantique	57	T. Tudor	52
Atlantique	57	Himmel	51
Crusier	55	Prisco	50
J. al Gusto	54½	Amiens	48½
Dtor. Popo	53	Medicante	49
Platinado	53	Cierzo	(x)
Tilsit	52	(x) Mal inscripto.	
Don Ranco	52		
Maquiros	52		

9ª CARRERA - A las 18.5
Pr. RABONERA (1964) — 1000 mts.

Don Icaro	55	Vit Albertito	55
Sin Reino	55	Lascano	55
Mys Terix	55	Tsarevitch	55
Air Boom	55	Totemo	55
Manchón	55	Mcmanus	55
Macho Vit	55	Bombi	55
Menguante	55	Arremetido	55
Un Campeón	55	Niban	55
Te Vie	55	Tudor Fast	55

10ª CARRERA - A las 19.—
NELL GWYNNE — 1600 mts.

Pangolin	56	Roomy	56
Apriori	56	Lanao	56
Arrebol	56	Cubango	56
Sr. Henry	56	Hay Poder	56
Euforión	56	Get Him	56
D. Horse	55	Divin	56
Fuyard	55	Indian Cross	56
El Pánico	56	El Real	56
Nolehace	56	N. Boston	56
Attore	56	Sin Olvido	56
Tiper	56	Bablino	56
Morgado	56	Encanado	56
Dilatado	56	Cusicuy	56
Accadian	56	Moncho	56
Helsinsky	56	Histrion	56
Embustero	56	Irremizable	56

HIPODROMO DE SAN ISIDRO

INSCRIPCIONES PARA LA REUNION DEL SABADO PROXIMO

1ª CARRERA - A las 12.—
Pr. ENCHANTMENT — 1.800 mts. (Com. combinada doble)

Tauna	53	Tenerita	53
Amalée	53	Esquema	53
Lady Elsa	53	Sin Pintas	53
Rivalité	53	M. Elidia	53
Kantuke	53	Vecchia	53
Flor de N'jo	53	Omyupe	53

2ª CARRERA - A las 12.35
Premio USIA — 1.800 metros (Fin. combinada doble)

Táctico	57	Acuso	57
Poegül	57	Miser Weck	57
Portonovo	57	Gran Lito	57
El Adem	57	Polaris	57
Galanteador	57	Karaganda	56
Interludio	57	Loftis	57
Templen	57		

3ª CARRERA - A las 13.20
Pr. TINTILLA — 1.300 metros (Comienza la triple)

Bob Jerry	57	Gran Actor	54
Haroldo	57	Sapo Loco	54
Ad Portas	57	Onassis	54
Linyerita	54	Baqué	54
Carlos Luis	54	Bennington	54
P. Buey	54	Rey Bravo	54
Tentativo	54	Floripar	54
Q. Pancho	54	Mitra	52

4ª CARRERA - A las 14.5
Pr. VIT-BELL — 1.000 metros (Continúa la triple)

Achalay	55	Albajuela	55
Trotteur	55	Q. Sweet	53
Bigardon	55	Telegráfica	53

5ª CARRERA - A las 14.50
Pr. CORVETTE — 1.300 metros (Finaliza la triple)

E. A. Negra	57	Marinero	54
Edan	57	Talmao	54
Juanmar	57	Bronco	54
I. Prince	57	Rimale	54
Con-Con	57	Verno	54
Scalpel	57	Con Apuro	54
Wellington	54	Sabang	54
Astolfo	54	Equívoco	51

6ª CARRERA - A las 15.20
Pr. G. F. B. BOSCH — 1.000 mts.

Rutilante	56½	Chequeten	56½
Roseliere	56½		

7ª CARRERA - A las 16.10
Pr. URUGUAYANA — 2.400 metros

Hay Poder	56	Laureno	56
Lobón	56	Falseador	56
I. Cross	56	T. Empire	56
Semestre	56	Pasionista	56
El Maneador	56	El M'eador	56
Crowner	56		

8ª CARRERA - A las 17.—
Pr. VACACION — 1.000 metros

Minero	60	Pjord	52
Espinazo	58	Cortesano	52
Roselle	56	P. Gold	51
C. Squire	56	Lasso	51
Optifac	54	Don Fede	50
Con Tinta	53	Le Chat	49
Domo	52	Divinoshka	48

9ª CARRERA - A las 17.55
Pr. PRUDENCE — 1.200 metros

Vía Media	56	Vertencia	53
Divinoshka	56	Rebota	53
Bolcotaza	56	Tecuala	53
Arona	56	Afrika	53
Chaire	56	Flava Dea	53
Chequeten	56	P. Belle	53
Hamui	56	Rumorosa	53
Niña Inca	56	Kora	53
Nankor	56	A. Mucho	53
Exitada	53	A. Star	53
Thisbe	53	P. Night	53
Cerveza	53	Aegina	50
Khallova	53	Naviera	50
P. la Vuelta	53		

10ª CARRERA - A las 18.50
Pr. OBLATION — 1.800 metros

Mistel	56	La Señera	56
Indria	56	Anitume	56
P. Royale	56	Mousanne	56
Bornova	56	N. Rochelle	56
Jadra	56	Hialina	56
G. Girl	56	Tabulle	56
Abraima	56	P. Face	56
Marianela	56	G. Cachila	56
Bonave	56	Uzza	56
Chantense	56	Amanta	56
Amelgar	56	Sabia	56
Ninable	56	Karaganda	56

HIPODROMO DE LA PLATA

INSCRIPCIONES PARA LA REUNION DEL DOMINGO PROXIMO

Pr. NOLOSE (1970) — 1200 mts.
Plotter 57, Auguri 57, Vino Barón 57, Cheviot 57, Rey del Monte 57, Piave 57, Colgua 57, Altomonte 57, Optibel 57, Algo Nuevo 57, Wyoming 57, Melvinte 57, Quisquisilloso 57, Mac Fast 57, Kevago 57, Bagareur 57, Garlochi 57, King Race 57, Lalin 57, Suredo 57, Titilea 54.

Pr. CIRCON (1971) — 1500 mts.
Todas con 56 kilos. Guida Mia, Kiruna, Sandys Moon, Haidea, La Tonina, Roquita, Lady Catherine, Papera, Alba Bey, La Opera, Vendimia, Eris, Ferrera, Taperita Electa, Bornova, Bolgia, Caleta Córdoba, Marvelina, Planta Baja, Aurelia, Karaganda, Sharp Point, Vagheza, Hula Cross, Chinilla, Flor Arralera, Sniff, Omeya, Timbaye, Eutra, Pluie Royale, Carpeteada.

Pr. LAUGHTON (1972) — 1400 m.
Todos con 56 kilos. El Patricio, Arrabi, Gitan, Mediquin, El Primeiro, Viva El Rey, Viaggio, Yocon, Chopol, Sunville, Moustache, Opticon, Manchego, Mucho Bluff, Jordaens, Recondito, Trisleton, Laurentino, Snow Amante, Romulazo, Tuvo Mucho, Sipango, Los Bártulos, Genido, Visien, Maharishi, Nipping, Dulzor, Comentero, Nolehace, Near Boston, Urdo, Cusicuy.

Pr. JOCKEY RAUL H. TAVELLA — 1100 mts.
Todos con 55 kilos. Injuriosa, Iynza, Bella Flor, Vernazza, Toreadora, Contemplación, Servera, Nambala, Miss Ceci, Con Vincna, Miss Sonia, Bivona, Queen Bell, Bonne Blague, Ulmaria, History, Barina, Igualada, Winne, Oimbra, Girl Bolco, Claudia Bonita, Shadow-Mist, Boni Flora, Menos Mala, Desunida, Bidache, Barrejulia, Sila, Kalleña, Pertinente, Night Patrol, Tu Ilusión, Ganadora, Tucura Vit, Uruguaya Vit, Alys Luck. Esta carrer será dividida, el segundo turno se denominará Premio Farsante (1968).

Pr. EE. UU. DE AMERICA (Clásico) 1600 mts.
Granard, Bloqueado, Right Tack, Poder Lindo, Potente, Sobrando, Pomponio, Lauton, Mentirón, Barradero, Platón, Near Them, Chulanlongkorn, Admire, Codiwar, Plantalindo, Creme de la Creme, Solar Patrio.

Pr. ENTRENADOR ONESTO PUENTE — 1600 mts.
Compamento 57, Don Mickey 57, Mochora 57, Prince Taura 57, Secreteo 57, Paicuento 57, Infalible 57, Pincha Campeón 57, Antonio 57, Acton 57, Lustro 57, Furrier 57, Silverton 57, El Periodista 57, Tableau 57, Teñido 55, Con Farra (c) 55, Clay 55, Azores 55, Pecíolo 55, Calleja 54, Apareada 52.

Pr. CABALLERIZA 6 DE AGOSTO — 2200 mts.
Estoicismo 58, Algar 57, Medicante 57, Delrio 56½, Angle 54½, Goloso 54½, Parpan 54½, Alicia Laura 54, Cierzo 54, Marateo 53½, Omara 53, Limadora 52½, Dioclesio (c) 50½. Eliminado por no estar dentro de las condiciones Tartignol.

Pr. CRIADOR HARAS DON YEYE — 1600 mts.
Farfadet 56, Nankor 56, Mighty Smile 56, Good Speed 56, Modele Indien 56, La Poliya 53, Agulhas 53, Hay Garra 53, Anafalia 53, Miss Pupy 53, Por la Vuelta 53, Soy Sel 53.

Pr. ROMANZO — 1200 mts.
Alcaudon 57, Reguatan 57, Mister Maco 57, Por Mayor 57, Tanguitano 57, Pimpon 57, Esmerilo 57, Pepe Lucius 56 (c), Remingulte 54, Fonda 54, Victory Star 54, Proeminent 54, Triza 54.

Ken Russell y su "Salvaje Mesías"

Ha quedado confirmado el estreno de una película del expectable, duro y superfamoso realizador Ken Russell, el hombre que nos sorprendió con "Los amantes de la música" y nos subyugó con "El novio". Su nueva obra se titula **"El mesías salvaje"**, y se conocerá pasado mañana jueves 15, en el Cinema 1, narrando la historia de una apasionada relación entre un joven escultor francés y una mujer polaca dos veces mayor que él.

Ken Russell ha elegido como intérpretes, a Dorothy Tutin, Scott Antony y Helen Mirren y según anticipan algunos críticos, Russell sigue siendo ese hombre terrible que filma y narra sin concesiones. En menos de tres años y con solo cuatro películas, Ken Russell ha pasado a ser uno de los grandes realizadores del momento actual.

Duke Ellington: Homenaje Televisivo a un Notable

IDOLO: Ellington.

NUEVA YORK, 12 (ANSA). — Duke Ellington, figura esencial de la historia y también el presente del jazz, ha sido honrado con un programa especial televisivo de una hora y media de duración preparado por la Columbia Broadcasting Sistem con el auspicio del Instituto of Bank American Music". Para este servicio especial sobre el "Duque" se ha movilizado a toda la "aristocracia" del jazz. Las cosas se hicieron en grande, porque Duke Ellington es una especie de símbolo y estandarte de la música negra norteamericana y representa además, dentro de la misma, un modo de pensar y actuar que podría calificarse como la tendencia a no destruir el sistema sino integrarse dentro de él.

Hace unos años, como se recordará, el mismo presidente Richard Nixon adhirió a esta posición con una recepción —muy publicitada— que la Casa Blanca ofreció a Duke Ellington en su septuagésimo cumpleaños. En aquella oportunidad un cálido mensaje fue dirigido al agasajado y famoso "bandleader". "Todo homenaje que se os rinda —había destacado el presidente norteamericano— es un homenaje a la música dentro de la mejor tradición del país".

La realización del programa dedicado a Duke Ellington por la CBS fue dirigida por el presidente del "Black American Music Institute", el compositor y director de orquesta Quincy Jones, uno de los "big" del jazz de Los Angeles.

Jones se aseguró, ante todo, la participación de las más populares voces de Norteamérica, empezando por Ella Fitzgerald, Aretha Franklin, Sarah Vaughan, Roberta Flack, Peggy Lee, Ray Charles, Tony Bennett, Billie Eckstine.

Además apeló a la colaboración de la orquesta que desde hace más de treinta y cinco años compite —en general sin mucha suerte— con la de Duke Ellington para el primer puesto en su categoría, o sea la orquesta de Cout Basie.

Finalmente contribuyeron a engalanar el espectáculo varios jazzmen que, en el curso de decenios trabajaron a las órdenes de Duke, o bien otros, como Dizzy Gillespie, que solamente han querido participar uniéndose al coro de sus admiradores y amigos con el fin de rendirle su homenaje personal.

El programa ha sido titulado "We love you madly" ("Te amamos locamente")

Tango y Folklore: Musical Hermandad

El viernes venidero, 16 de marzo, a las 21, en el salón "A-B" del Centro Cultural General San Martín de Sarmiento 1551, actuará el afamado grupo vocal "Los Huanca Hua", que integran Pedro Alberto Farías Gómez, Carlos Farías Gómez, Adolfo Cabral, Héctor Alberto Manzo y Miguel Angel Salazar, quienes ofrecerán un selecto programa de tipo folklórico.

El mismo programa estará integrado por Francisco Rotundo y su orquesta típica con sus cantores Alberto Rivas, Carlos Reyes y Alfredo del Río, quienes completarán el espectáculo con expresiones de la música popular y porteña por excelencia: el tango. Será maestro de ceremonias Norberto Espinosa, con **entrada libre.**

SECRETARIA EJECUTIVA
Curso adscripto a la ASOCIACION ARGENTINA de SECRETARIAS
LOMAS DE ZAMORA: TOP LEVEL, Av Meeks 32
MORON: INST. KENNEDY, Brown 793
TAMBIEN SECRETARIADO COMERCIAL

"Dumbo": Para Reír

Inicia hoy su duodécima semana de exhibiciones consecutivas, la deliciosa película para niños "Dumbo" en el cine Los Angeles, batiendo records de recaudación. Tal es su particular atractivo.

PEDICURIA
Cursos acelerados. Incluyendo práctica con público. Sistema Americano — Clases dictadas por médicos. ABIERTA LA INSCIPCION
Instituto Latino Sudamericano del Pie
Directora: JOSEFA C. LAVIA
CORRIENTES 2294 — 4º PISO — 48 - 8168

¿Derrames? ¿Manchas?
VARICE'S
¡EN SUS PIERNAS!
1er. INSTITUTO DE ESTETICA PARA PIERNAS. Ambos sexos, 10 a 12 y 15 a 20 horas
Av. Pueyrredón 468, 4º P.

PARA SU PERRO
CARNE FRESCA
$ 5 el Kg.
DIARCAPE
Av. Vélez Sársfield 274
Capital - 7 a 14 hs.

¡CARCAJADAS PARA LLENAR EL CINE Y LLEVAR A CASA!
ESTE LOCO... LOCO BUENOS AIRES
EASTMANCOLOR JUEVES estreno cine MONUMENTAL y simultáneos APTA TODO PUBLICO

AVISOS AGRUPADOS

¡ INCREIBLE !
MERLO. Lote y casa estr., único anticipo m$n 75.000 y f. Tr.: Rivadavia 25873, f/1ª barrera desp. est., lado Sur.

Oficiales Fumistas
$ 10 por hora
Presentarse con referencias
Perú 590, 10º "D"

OPORTUNIDAD
Para mayoristas y/o minoristas. Doy concesión instalada de fiambres y productos lácteos, en moderno mercado. Moreno 1886, a mts. de Av. Entre Ríos, Capital.

BUSCO TRABAJO
Con vivienda. Cualquier zona. Hombre solo. Ovanarte 365 V. Teselre

FLIA. VENDE
Living 36.000, T.V. perfecto 42.000. Dormitorio 72.000 - Alfombras 14.000 - Cubiertos 10.000 - Batería 8.500, Fórmica y sillas 27.000 - Modular 79.000 - Comedor peteribí - Placard - Lámparas - Colchones, etc. Estrada 1740, 2 cuadras estación (MARTINEZ).

DORMITORIO
Completo de Ocasión $ 49.500
CORRIENTES 3157

ALHAJAS
ANTIGUAS $ 5.200
ORO EN DESUSO
Para fundir
POLIZAS 400 %
AV. DE MAYO 791
PISO 3 Of. "19"

COMPRO
ORO - POLIZAS
TV - GRABADORES
MATADEROS
J. B. Alberdi 6267 Loc. 26
CENTRO
Corrientes 1246 Loc. 24 - 35-8539
CONSTITUCION
Carlos Calvo 1357 PB "B" - 23-9797

POLIZAS 400 %
Oro $ 2300 - Monedas
Atención Sábados y Domingos.
PASO 131 (EN ONCE)

CASEROS
COMPRO ORO
Av. San Martín 1475 - Loc. 13.
A 80 mts. de Estación

¡APRENDA TORNO!
En forma práctica y en pocos meses. Para alumnos de todas las edades y preparación.
OTORGAMOS DIPLOMAS
(Estamos inscribiendo)
Informes:
AV. FOREST 857
(Hasta las 21 hs.)
54-9083

HELADERA SIAM
LAVARROPA ESLABON - TV
Dumont $ 300. Total c/u. est. gral nuevo. S. del Estero 1270, Const.

PINO SALIGNA
ENCOFRADO ..... $ 17.00 m2.
3x3 - desde ..... „ 3.80 m/l.
1x1 desde ..... „ 0.28 m/l.
1x1½ desde ..... „ 0.48 m/l.
1x2 desde ..... „ 0.60 m/l.
ALFREDO ROMANO
Av. Vergara 3550
Hurlingham 655 - 2524

ALQUILO PIEZAS
Amuebladas Pza. y coc. con o sin niños. Cordero 3187. Avda. Mitre 3200, Avellaneda.

SAN MARTIN - ORO
$ 4.200 - Monedas
Pólizas - Belgrano 18
Local 9 (½ cuadra Estación)

ORO HASTA 2.700
POLIZAS 300 %
Objetos Varios
CASTELLI 263

MERLO-ORO $ 38
Pólizas - Objetos varios
Libertador 758, Loc. 16
Gal. Desseno

Liniers - Carhué 111
Máximo pago
(Consúltenos antes de Vender)
ORO - MONEDAS
PLATA - POLIZAS
9-20,30 horas
RECORTE ESTE AVISO

VIVIENDAS - La Moderna
CHALET DE MADERA O PREMOLDEADO
TODO EN CUOTAS DESDE $ 128
CON UNA CUOTA SE ENTREGA EL CHALET
POR ESTA SEMANA SOLAMENTE
LANUS ESTE: Camino G. Belgrano 4997, esq. Cadorna
LINIERS: Cuzco 40 - Local 22 (costado estación)
BOULOGNE: Yatay 18, esq. Rolón (costado estac.)

AUMENTE SUS INGRESOS
DACTILOGRAFOS/AS
m$n 600 p/hora, más
m$n 8.500 mensuales
TAQUIGRAFOS/AS
m$n 700 p/hora, más
m$n 8.500 mensuales
PERITOS/AS MERCANTILES
m$n 700 p/hora, más
m$n 8.500 mensuales
Presentarse
Lunes a Viernes
COLABORADORES
Lavalle 1171, P.B.

PRESTAMOS
A empleados y obreros
Av. de Mayo 1370, 3º, Of. 38
Trámite rápido

ORO * $ 4.950
POLIZAS 300%
No somos intermediarios
ONCE:
Rioja 133
(* 0,1/6)

ORO Y ALHAJAS
JOYERIA "KAUFMAN"
Paga precio máximo - Seriedad
Moreno 1634

DINERO
Empl. y obreros c/recibo de sueldo. Defensa 1155, 1º P., Dto. 2. Lunes a viernes de 10 a 19 hs.

DINERO
A empleados y obreros. Trámites rápidos y devuelve en cuotas. Av. de Mayo 791 - 3º p. - Of. 20.

OFICIALES
CALDEREROS
TRAZADORES Y FUMISTAS
sepan interpretar Planos
Alesadores y Fresadores
Expertos. Presentarse con certificados y doc. trab. inmediato, zona La Matanza.
LAVALLE 1290 - 9º 913

¡DINERO EXTRA!
Cosméticos AVON S.A.C.I.
Brinda a SEÑORAS Y SEÑORITAS una excelente oportunidad de ganar dinero, distribuyendo cerca de su domicilio en Capital y Suburbios y especialmente en: Avellaneda, Piñeyro, Gerli y Valentín Alsina, la línea de cosméticos y artículos de tocador de mayor venta en el mundo. Llamar al
T. E. 392-5558 ó 392-9540 (Srta. Silvia), de 9.30 a 13 y 14 a 17 hs., de lunes a viernes inclusive, donde se atenderá su gentil consulta, o escribir a: Casilla de Correo 1447 - C. Central.

FIAT 600
MODELO 73
Contado 1.031
39 cuotas de 508
FIAT 128
Contado 1.475
39 cuotas de 728
AUTOMOVILES SAAVEDRA
CABILDO 4407/11
MAURE 2010
Abierto Sábado y Domingo todo el día

MINISTERIO DE OBRAS Y SERVICIOS PUBLICOS
SUBSECRETARIA DE TRANSPORTE
FERROCARRILES ARGENTINOS
REGION NOROESTE
POSTERGACION
Llévase a conocimiento de los interesados que las licitaciones para adjudicar concesiones de locales para negocios ubicados en estaciones Retiro P., Tortuguitas y Villa Madero, programadas para el día 7-3-73 han sido prorrogadas para el día 6 de abril de 1973 a las 15, 14 y 13 horas respectivamente.
LA GERENCIA.

ORO - LOMAS DEL MIRADOR - POLIZAS
BTAS. EMPEÑO BANCO - PAGO MAXIMO
Provincias Unidas 200, Loc. 94. Sábado todo el día.

EN LINIERS COMPRO ORO Y POLIZAS
Rivadavia 10567 - Sábado 9 a 13 horas

CENTRO - LINIERS — ORO 18 K. $ 1.750
POLIZAS - MONEDAS
CENTRO
Libertad 482
LINIERS
Carhué 83, P. 1º Of. 5
(Alt. Rivadavia 11400, ½ c/est.)

L A N U S — ORO 18 KTES. $ 1.750
POLIZAS - 9 DE JULIO 1558 Loc. 18 (Glía. Paz)

SAN MIGUEL — ORO — TROPEZON
Alem 1628, P. 1º Of 1 — POLIZAS — Av. San Martín 1108
Frente Estación — MONEDAS — Frente Estación C/P.

BELGRANO - ORO - PLAZA ONCE
MONEDAS - POLIZAS (Bta. Empeño Bco.)
BELGRANO
Av. Cabildo 2967
Local 3
PLAZA ONCE
Bmé. Mitre 2639
Local 8 - C/P

POMPEYA ORO - $ 4.100 - MONEDAS
POLIZAS - AV. SAENZ 1169 - Loc. 26 - C&P.

FLORES - ORO - MONEDAS - POLIZAS
AV. RIVADAVIA 7060 (Hall cine) C/P.

V. Alsina - ORO - POLIZAS - El mejor precio
VTIN ALSINA 2586, Loc. 7 (Tbién. abto. sáb. y dom.)

LINIERS ORO $ 3.000 - POLIZAS 500%
RIVADAVIA 10857 — Sábado 9 a 13 hs.

CONGRESO ORO $ 3000 - POLIZAS 600%
Atendemos de Lunes a Sábado de 9 a 19 horas.
SARMIENTO 1910 — 8º "B" — T. E. 45-7734

ORG. POMPEYA ORO POLIZAS
AVDA. SAENZ 737, Loc. 3. Pago mejor precio

Hugo del Carril, Viajero del Tango, Rumbo a México

Hugo del Carril, un artista argentino cuyo nombre y cuyo arte cruzaron fronteras antes de que él mismo pudiera viajar, será ahora recibido "a lo grande" en México en su doble condición —así lo expresan los colegas aztecas— de gran artista admirado por las quince películas que asombraron a México y por sus éxitos del disco y por ser considerado el indiscutido y admirado sucesor de Carlos Gardel.

Hugo del Carril cuya exitosa labor en sus programas de Teleonce, reverdecieron el suceso del querido artista, durante los carnavales que animó con su prestancia de siempre y su arte inimitable veladas de varias entidades.

El realizador de aquella inolvidable película que se titula "Las aguas bajan turbias", un filme que es considerado un clásico de las cinematecas de Europa, y que acaba de rodar como intérprete —dos películas entre nosotros— "La mala vida" dirigido por Hugo Fregonese y "Siempre fuimos compañeros", con el también muy popular Donald dirigido por Fernando Siro, llegará en los primeros días de abril a México con un conjunto de 20 danzarines, músicos y cantantes para ofrecer un espectáculo que se espera sea inolvidable para quien fue, como cantante, creador del tango "Uno", "En un bosque de la China" y "Candombe negro".

Hace poco tiempo le preguntamos si estaba en sus planes filmar la vida de Eva Perón y respondió: **"No están dadas las condiciones"**. Tras los recientes sucesos políticos, suponemos que Del Carril, volverá a dirigir, puesto que el libro sobre Eva Perón, hace rato que lo tiene escrito y listo para ser filmado.

APLAUDIDO: Hugo.

GIULIO BOSETTI: "BALANCE" DE UNA VIDA VERTIGINOSA

ROMA, 12 (ANSA). — Giulio Bosetti e Ilaria Occhini, la principal intérprete femenina del "Puccini" TV, serán los protagonistas de "Un instante menos aún", original televisivo de Diego Fabbri y Dino B. Partesano.

A mitad de camino entre el "policial" y la investigación psicológica "Un instante menos aún" narra la historia de un hombre triunfador que, a través de un incidente, aparentemente banal, se ve obligado a hacer un balance de la propia vida y de las propias elecciones. Protagonista es Saverio Monti, vicedirector general de una gran empresa romana, que espera ser nombrado director. Cuando llega a saber que su lugar fue confiado a su colega, al que lo une una profunda amistad, Monti decide pasar a una firma competidora.

Una noche, mientras se dirige a Fiumicino para tener un coloquio decisivo con el presidente de la nueva empresa, de paso por Roma, Saverio choca con su automóvil. En el apuro por llegar a tiempo al aeropuerto, se convence de que se ha tratado de una piedra y sigue sin detenerse.

En Roma recuerda de improviso el incidente ocurrido mientras se dirigía a Fiumicino y se lo cuenta a los familiares. Para el hombre comienza una especie de proceso que enfrenta por una parte a la hija de 16 años, Bárbara, que acusa al padre de haber perdido toda dignidad humana en su carrera desesperada al éxito, y por la otra su esposa Elena que, al haber impulsado siempre al marido hacia la carrera, lo defiende ahora del ataque de la muchacha.

El problema no se considera nuevo. Pero se estima como una especie de necesidad de tipo psicológico, tal y como parece gustarles a las familias europeas de estos días, que al verse reflejadas con sus problemas en el cine, parecen asimilar y aprender, en el caso de que los temas aporten soluciones. Tal es lo que se propuso Diego Faber, el realizador. Y a juzgar por lo que le gusta al público, no cabe duda de que el acierto fue absoluto y total.

PROTAGONISTA: Giulio.

UN TELEDIARIO ESPECIAL PARA SORDOMUDOS

ROMA, 12 (ANSA). — Un telenoticioso semanal y un programa divulgativo-espectacular destinados a los sordomudos (que en Italia son unos 65.000) se preparan en estudios televisivos romanos. Ya programados para mediados de febrero, telenoticioso y programa fueron postergados durante un mes aproximadamente, por dificultades de realización: la cita se fijó para el 20 de marzo, en el segundo canal. Para estas transmisiones de género particular el lenguaje utilizado será obviamente el dactilológico.

El programa, preparado con la colaboración del ente nacional de sordomudos, comenzará el martes a la tarde, con el telenoticioso que tendrá una duración de diez minutos, y será presentado por Anna María Tramonti y Laura Cristiano, dos profesoras de una escuela del ente de sordomudos. Seguirá, por una media hora aproximadamente, el programa "Nuevos alfabetos", presentado por una maestra de la entidad, Fulvia Carli, dividido en dos partes, la primera con un informe médico-científico, con informaciones e indicaciones sobre diagnósticos y sobre la terapia precoz de las enfermedades de los sordomudos. La segunda tendrá, en cambio, un carácter mucho más amplio y tomará en cuenta las exigencias culturales e informativas que el sordomudo no ve satisfechas en los habituales programas.

Dos Bellas Jornadas de Cine Ofrecerá Canal 7: Amor, Aventuras y Suspenso

Cine por el Canal 7. Dos cuidadas manifestaciones del séptimo arte por televisión. En efecto, el sábado venidero, día 17, será un deleite para los amantes cineistas de siempre, cuando a las 16, en "Cineteca 7" puedan ver dos excelentes largometrajes: "Nadie me creerá" con Susan Hayward, Robert Young, Jane Greer y Rita Johnson. Y "Solo en las nubes", película biográfica de aviación, con Anne Neagle, Roberto Newton, Edward Chapman y Nora Swinburne

Pero mucho más tarde, por la noche, a las 22,30 en "Cine sin cortes" podrá renovarse el placer viendo "Las aventuras de Huckleberry Finn", protagonizada por Mickey Rooney con la dirección del inolvidable realizador Richard Thorpe.

CHINOS Y JAPONESES: ¿ODIO RACIAL?

Esto es textual: "Chih-Hao, el rey de los campeones". Y el filme, según se dice, nos permitirá ilustrarnos sobre las sangrientas luchas entre las artes marciales chinas con el yudo y el karate japonés. ¿Una lucha racial? ¿Amarillos contra amarillos? ¿Un imperio contra otro? ¿La necesidad de imponer una hegemonía?

Sí. Algo de eso. Al parecer y según el filme, chinos y japoneses se odian. Los chinos parecen querer oponer a la violencia irrefrenable de su fuerza, la exquisitez de un deporte milenario y fino.

Tal es lo que se le ofrecerá al porteño a partir de pasado mañana jueves en el cine Alfa. Una sucesión violenta de luchas en combates inacabables donde muchas veces y por encima de la fuerza, priva la varonil destreza. Sin embargo, eso no impide que la muerte presida muchos de esos actos. Y que incluso algunos seres, disfrazados de deportistas, fuesen asesinos embozados.

Será pues un curioso torneo de campeones.

CINE Suipacha
SUIPACHA 442 TEL. 392-1195
HOY PLATEA $2
Flying Clipper
El Atraco del Siglo
en el mismo programa
CONTINUADO de 13 a 24 horas

LA VOZ ES SU BANDERA, LA GUITARRA SU ARMA
SU CAUSA SUPREMA: LA LIBERTAD!
HORACIO GUARANY
SI SE CALLA EL CANTOR
EASTMANCOLOR
APTA PARA TODO PUBLICO
LUIS MEDINA CASTRO
JOSE MARIA GUTIERREZ
HECTOR PELLEGRINI
MARIO LOZANO
LA ACTUACION ESTELAR DE
OLGA ZUBARRY
DIRECCION
ENRIQUE DAWI
Jueves estreno
NORMANDIE
Lavalle 861 REFRIGERACION
Y SIMULTANEOS

EL ESPECTACULO MAS AUDAZ DE LA ACTUALIDAD
SEXY SHOW EN VIVO
STRIP-TEASE CON 10 BELDADES ESCULTURALES
EN PARIS AL DESNUDO
ESTRENO
TEATRO MITRE CORRIENTES 5424 54-9049
CONTINUADO DE 13 A 24 HS.

BAÑO DE CREMA
Kolestral
UNA CURA EN SALUD PARA SU CABELLO
es de WELLA

JUNTAS POR PRIMERA VEZ!
BERGMAN
EL SILENCIO
PASOLINI
TEOREMA
EXCLUSIVO HOY
abc CONTINUADO DE 8 DE LA MAÑANA A 4 DE LA MADRUGADA
REALISTA REFRIGERACION
ESMERALDA 500 esq. LAVALLE Tel. 392-9506

COMIENZA EN MARZO 16/17
CONTABILIDAD IMPUESTOS
SIN COSTO ADICIONAL
CONTABILIDAD SUPERIOR
LIQUIDACIÓN DE SUELDOS Y JORNALES
PROGRAMACIÓN IBM
LICEO PROFESIONAL CIMA
CORRIENTES 2451. TEL. 47-9016
SUCURSALES EN
LINIERS: RIVADAVIA 11440
CASEROS: 3 DE FEBRERO 370

SCANDINAVIAN MUEBLES, VENDE ASI!
● Si no los necesita, se los guardamos en nuestros depositos
18 ARTICULOS CON 1 CUOTA DE m$n 11.700
1 ROPERO - 1 CAMA
1 ELASTICO - 2 MESAS DE LUZ - 1 COMODA
1 COLCHON - 1 BANQUETA
2 VELADORES - 1 ESPEJO
1 ALMOHADA - 1 COLCHA
1 MESA FORMICA - 4 SILLAS
COMEDOR EN PETERIBI, con MODULAR, MESA y SILLAS
m$n 12.500 POR MES
DORMITORIO ESCANDINAVO PETERIBI
m$n 9.000 POR MES
TOTALMENTE en CUOTAS!
● DIAZ VELEZ 5581 CAPITAL - T.E. 89-1327 - No cerramos al mediodia.
● RIVADAVIA 16110 HAEDO 1 1/2 Cuadra Estación T.E. 659-5823 (La curva de HAEDO)

MURIO EN ITALIA CARMINE GALLONE

FRASCATI, Italia, 12 (Reuter-Latin). — El cineasta italiano Carmine Gallone, director de casi un centenar de películas murió anoche a los 87 años en un hospital, donde fue internado recientemente afectado de neumonía bronquial.

Gallone se inició en la época del cine mudo, en 1913, con el filme "El beso de Cyrano" y su mayor contribución al renacimiento de la cinematografía italiana, entre las dos guerras mundiales, fue "Escipión el africano", dirigida en 1937.

También es recordado por sus versiones de famosas óperas italianas.

LONDRES: UN FILME ARGENTINO DESATA UNA FUERTE POLEMICA

LONDRES, 12 (ANSA). — Las protestas provocadas por el primer desnudo frontal integral masculino, transmitido por el canal de TV independiente "Granata", con el filme "A point in time", escrito y realizado por el director argentino Carlos Pasini, de 27 años, han sido numerosas, y sus ecos persisten.

Según los datos de una encuesta de la opinión pública realizada por la revista "The Sunday Times", solo una tercera parte de los ingleses cree que el país es "demasiado tolerante". El 52 % de los interpelados dijo considerar que la moralidad de la isla está bien. Y el 6 % manifestó su deseo de que se ofrezca al público un poco más de pornografía.

La pornografía en TV —en el filme de Pasini tres muchachas totalmente desceñidas desnudan a un hombre— ha dividido a los interpelados en dos filas compactas. La primera es favorable a dejar las cosas tales como están; la segunda auspicia un corte y la supresión de la pornografía en TV.

"A point in time" es una alegoría de la vida humana inspirada en la pintura "El jardín de las delicias terrenales", de Jieronimus Bosch, que se encuentra en el museo del Prado, en Madrid. En una de las secuencias el joven actor Christopher Neame es desnudado por tres doncellas desnudas que encarnan el Amor, la Vanidad y el Pecado.

Las protestas enviadas al presidente de la Televisión Independiente Británica, de la que es parte el Canal "Granata", proceden de una Asociación de Telespectadores muy puritanos, cuya inspiradora es Mary Whitehouse, promotora de campañas.

Guarany: con su Folklore, al Cine

Un folklorista cantante, muy famoso, que además de autor y compositor, inicia en el cine su gran aventura artística. Nos estamos refiriendo al afamado artista criollo Horacio Guarany y la película —su primer intento— **"Si se calla el cantor"**, que ya tuviera resonante suceso en Mar del Plata, pero a la que le falta el aval definitivo de la crítica porteña que, a la postre, significa su consagración o no. Enrique Dawi, un hombre joven y sensible, inteligente cortometrista y hombre de publicidad en materia de cine, asume el compromiso de llevar a la pantalla a un hombre de altos valores musicales, pero sin experiencia, en una producción de alto valor que exhibe, entre otras cosas, un elenco de relevantes valores: la primera actriz Olga Zubarry, Luis Medina Castro, Héctor Pellegrini, José María Gutiérrez, Héctor Tealdi, Roberto Mosca, Ovidio Fuentes, el desaparecido y querido Raúl del Valle, Mario Lozano, Jorge de la Riestra y Tacholas, recientemente premiado por los cronistas.

La película ha sido exhibida en varios puntos del interior. En algunos casos, sorpresivamente. Su joven director y los productores, fueron asimilando experiencias. Es un filme de tipo diferente. Interpretado por un cantante, pero con una historia atractiva.

Esto entraña que el público porteño dará su veredicto. Que bien puede ser definitivo para el filme, el astro y el director.

SERIO COMPROMISO: Asume Guarany en el cine.

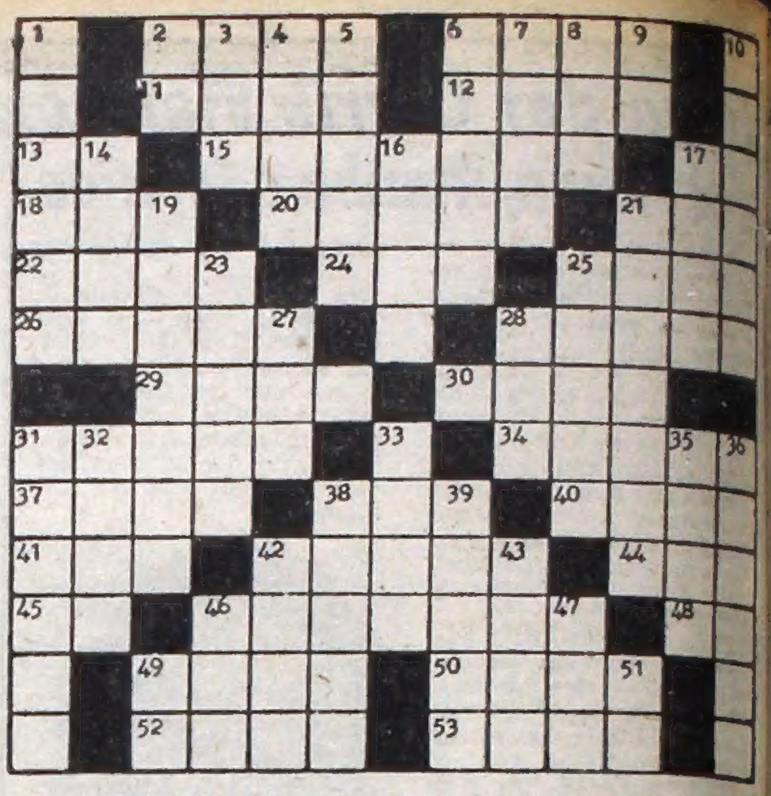

HORIZONTAL

2) Ovalado; 6) Especie de calzado; 11) Base; 12) Parte del tejado; 13) Pronombre posesivo; 15) Que tiene figura de saeta; 17) Do, antiguamente; 18) Diminutivo; 20) Costumbre en boga (Pl.); 21) En esta forma; 22) Movimiento circular; 24) Socorro marítimo; 25) Estado de Asia; 26) Sábalo; 28) Madriguera del oso; 29) Habilidad; 30) Moho; 31) Polo positivo de un generador eléctrico; 34) Mote; 37) Acontecimiento; 38) Preposición; 40) Atreverse; 41) Pronombre demostrativo; 42) Piedra lisa (Pl.); 44) Onda marítima; 45) Divinidad egipcia; 46) Que vuela o puede volar; 48) Prefijo; 49) Escasa; 50) Tener amor; 52) Plantígrados; 53) Falda de las mujeres.

VERTICAL

1) Cansancio causado por el trabajo; 2) Prefijo; 3) Del verbo ir; 4) Provincia de la India; 5) Lagunas; 6) Ropa talar (Pl.); 7) Ondas; 8) Igual; 9) Terminación verbal; 10) Farmacia; 14) Provechoso; 16) Distraídos; 17) Ejercitar; 19) Aromático; 21) Que tiene arena; 23) Atrevido; 25) Planta trepadora sarmentosa; 27) Doce meses; 28) Aféresis de ahora; 31) Orilla embaldosada de la calle (Pl.); 32) Red; 33) Colorada; 35) Adala; 36) Predicador; 38) Tapa (Pl.); 39) Mamífero roedor (Pl.); 42) Demente; 43) Abismo; 46) Pronombre; 47) Composición poética; 49) Río de Italia; 51) Voz para arrullar a los niños.

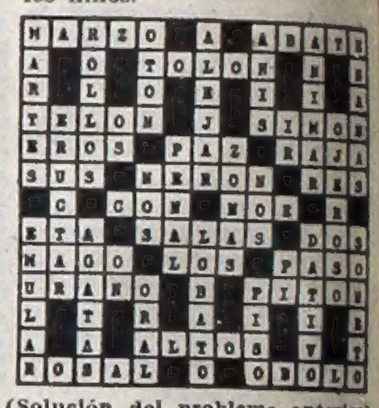

(Solución del problema anterior)

TELEVISION

10 **9 MUSICA FOLKLORICA**
Señal de ajuste y grabaciones de música folklórica. (15').

10.15 **9 GIMNASIA YOGA**
Clases de esa gimnasia. (15').

10.25 **11 MUSICA EN ALTA FIDELIDAD**
Lectura de la programación del día, santoral católico y grabaciones. (5').

10.30 **9 EXITOS EN SERIE**
Serie de aventuras recopiladas. (30').

11 EL BOCHINCHE
Infantil
Secciones: "Canciones infantiles", con Jovita Díaz; "Ilustracuentos", por Marta Míguez. Informativo infantil y otros. Conducción: Laura Escalada. (50').

10.55 **13 SEÑOR, DANOS ESTE DIA**
Religioso, música y lectura de programación. (5').

11 **9 EL PERRO LOBO**
Serie con las aventuras de un perro ovejero. (30').

13 MARVEL COMICS
Marionetas electrónicas. Serie de dibujos animados. (30').

11.20 **11 DAKTARI**
Serie de aventuras filmada en la selva, con el león Clarence y el chimpancé Judy. (60').

11.30 **2 SEÑAL DE AJUSTE**
Señal de ajuste y grabaciones varias. (30').

9 EL CONEJO BUNY
Cortos metrajes de dibujos animados. (30').

13 2 EL SHOW DE LOS TRES CHIFLADOS
Hoy: "Chiflados poco adinerados" y El Circo. Dibujos animados: Laurel y Hardy. Intermedios: Hijitus y Doña Tele.

12 **9 BATMAN**
Serie de aventuras, con Batman y Robin. (30').

12.20 **11 TELEONCE INFORMA**
Noticiero
La actualidad con Mónica, Jorge Marchetti y Hernán Rapela. Secciones: "Notas", por J. Canti, H. Agulleiro, E. Llamas de Madariaga, S. Biasatti, M. Izcovich, R. D. Sandro, Rodolfo Pouza y A. H. Cando. (70').

9 NUEVEDIARIO (Quinta)
Con Julio Ricardo, Oscar Lasalle, Alejandro Rosiglione, Lidia Sánchez y otros. (60').

12.30 **13 NOTICIERO 13**
Relatos de Horacio Galloso, con notas de César Masceti, José Manuel Carrizo, J. Rodríguez Paz, Sergio Villarruel y otros (60').

13.25 **9 ALMORZANDO CON NELIDA LOBATO**
Conocidas figuras comentan temas de actualidad (60').

13.30 **11 RADIO, CINE Y TEATRO EN TV Y ALMORFANDO CON LA CHONA**
Notas de actualidad del mundo artístico con la conducción de Jorge Jacobson, Juan Alberto Mateyko, Olga O'Farrell, Juan Alberto Badía y Leo Vanés. En el programa se incluye Almorfando con "La Chona", con Haydée Padilla y sus invitados. (90').

13 2 ALMORZANDO CON MIRTHA LEGRAND
Conocidas figuras comentan temas de actualidad.

13.45 **7 TIERRA QUERIDA**
Señal de ajuste con palabras de Carlos Arturo Orfeo. (10').

13.55 **7 DIALOGANDO. Charlas**
Charlas del padre Manuel Roque Puyelli y el señor Alberto Colombre. (5').

14 **7 REDACCION 7. Noticiero**
Panorama de noticias nacionales y extranjeras. (30').

14.30 **7 TRIBUNA DEL CONSUMIDOR**
Programa social e informativo de interés para el ama de casa. Conducción: J. Morera, S. Odoriz y G. Vallejos. (30').

9 SINTONIA
Programa de novedades del mundo artístico, actualidades y entretenimientos (150').

13 2 TELESHOW
Programa de actualidades realizado en estudios y exteriores, animado por Pérez Loizeau, Víctor Sueyro, Laly Cóvas, José de Zer, Alfredo Garrido y otros. (150').

15 **7 DE PADRES Y DE HIJOS**
Programa sobre la crianza de los hijos. Conducción: Ana María y Mario Macías. (60').

11 EN VIVO Y EN DIRECTO
Variedades
Programa de variedades realizado en estudios y exteriores, presentando notas, reportajes y personajes de la vida diaria. Conducción: Andrés Percivale, Rosemarie, Emilio Ariño, Valentina, Jorge Beillard, Amalia, Horacio Aiello, Carlos Masa y otros (260').

16 **7 PARA BIEN DE TODOS**
Programa de interés general conducido por Nucha Amengual y colaboradores. (90').

17 **9 LA CALDERA DEL DIABLO**
Serie interpretada por Mía Farrow, Ryan O'Neill, Dorothy Malone, Ed Nelson y un gran elenco. (60').

13 2 LA SELVA ES MUJER
Teleteatro con Leonor Manso, Víctor Hugo Vieyra y elenco. (30').

17.30 **7 EL GRAN CIRCO**
Serie infantil presentada por Don Ameche. (60').

17.30 **13 2 CACHO DE LA ESQUINA**
Teleteatro interpretado por Norberto Aroldi, Gabriela Gili y elenco. (30').

18 **2 KIMBA**
Serie de dibujos animados. (30').

9 SU CINE DE LAS 18
Hoy se pondrá en pantalla el largo metraje "La llave de cristal", interpretada por un elenco de primeras figuras. (90').

13 EL SANTO
Serie de aventuras con Roger Moore. (Simón Templar). (60').

18.30 **7 LA LUNA DE CANELA**
Proyección de filmes para niños presentados por Canela. (60').

2 LA SEMANA AUDIOVISUAL
Programa periodístico en el que se comentarán y analizarán los hechos sobresalientes de la semana. (60').

19 **13 EL ZORRO**
Serie de acción con Guy Williams y Henry Calvin. (30').

19.20 **11 TELEONCE INFORMA**
Noticiero
Con Silvia Gil Arcay y Armando Repetto. Secciones: "Actualidad", por J. Conti, H. Agulleiro, Santos Biasatti, Enrique Llamas de Madariaga, M. Izcovich, R. Di Sandro, Rodolfo Pouza, A. H. Cando. "¿No le parece?", por Américo Barrios, y otros. (70').

19.30 **2 HERMANOS CORAJE**
Teleteatro mexicano, con Jorge Mistral y Jaime Fernández (60').

7 LOS LOCOS ADAMS
Serie que relata las aventuras de un diabólico pero pintoresco núcleo familiar. Con Caroline Jones, John Aster, Jackie Coogan y elenco. (30').

9 NUEVEDIARIO (Sexta)
Noticiero
Relatado por Omar Gómez Sánchez, Oscar Lasalle, Carlos Campolongo, Fernando de la Vega y Lidia Sánchez. Conducción: Raúl Damonte Taborda, Hugo Gambini, Julio Ricardo, Alejandro Rosiglione y Osvaldo Papaleo (60').

13 TELENOCHE
Noticiero
Notas y reportajes realizados por César Masceti, Roberto Maidana, Sergio Villarruel, Norberto Longo, Juan Manuel Carrizo y otros. (60').

19.57 **7 DE TODOS LOS TIEMPOS**
Charla del doctor Julio Gancedo. (3').

20 **7 LA PRIMERA DE LA NOCHE**
Noticiero
Reportajes y comentarios de actualidad por el equipo periodístico de Redacción 7. Conducción: Antonio Carrizo, Juan Mentesana, Rodolfo Zibell y Magdalena Ruiz Guiñazú. Pronósticos meteorológicos: Komar. Y noticias deportivas por periodistas de la división Depor TV que conduce José María Muñoz (60').

20.25 **9 ¿QUE QUIERE QUE LE DIGA?**
Historias de un almacenero, con Eliseo Morán (3').

20.30 **9 LOS DOCE DEL SIGNO**
Caracterológico.
Un panel integrado por diversas personalidades tratará de revelar el signo zodiacal de Dean Reed. Programa grabado en Uruguay. Conducción: Tu Sam. (90').

11 LA TUERCA. Humorístico.
Sketches: "La tintorería", "Los jubilados", "El cobrador sentimental", "El consultorio", "Pedro Laguna", "Los novios", "El colmero", "Juan Moreira", "Mensaje desde Madrid", "Barragán funcionario", "El Prode" y otros gags. (90').

13 2 TELEFUTBOL
Transmisión del encuentro que, por la Copa Libertadores de América, sostendrán San Lorenzo y River. Relatos y comentarios: Norberto Longo y R. Arias. (180').

21 **7 LO MEJOR DE LOS MEJORES**
Programa musical con la actuación del estelar conjuntos Les Luthiers. (60').

22 **7 PRIMERA FIGURA**
"Otra vez Lázaro", de Osvaldo Dragún. En papel protagónico principal actuará Arnaldo André, siendo acompañado en el reparto por: Fernando Labat, Susana Lanteri, Stella Maris Closas, Flora Steinberg, y Ricardo Quinteros. En esta pieza se relata la historia de un joven abogado que al tratar de arreglar un enchufe recibe una fuerte descarga eléctrica que casi lo electrocuta. Cuando vuelve en sí, está totalmente transformado, como si hubiese muerto y resucitado y pone en duda los objetivos de su vida, creando así una serie de conflictos.

9 CARMINA.
Es la historia de una simpática muchacha gallega que, en busca de un mejor futuro, deja sus montañas natales y se embarca con destino a Buenos Aires. Con María de los Angeles Medrano, Arturo Puig, María Rosa Gallo, Emilio Comte, Francisco de Paula María Leal y elenco. Dirección: Wilfredo Ferrán.

11 EL PUEBLO QUIERE SABER
En la emisión de la fecha se sentará en el "banquillo" de los enjuiciados la conocida dirigente justicialista y ex cancionista Juana Larrauri, quien será sometida a un extenso interrogatorio por parte de un panel integrado por el público. Conducción: Raúl Urtizberea. (90').

23 **7 REDACCION 7.**
Noticiero con informaciones locales y del exterior. (60').

23.30 **2 NOTIDOS. Informativo.**
Panorama de la actualidad local, internacional y de la provincia de Buenos Aires.

9 LOS VENGADORES
Serie de aventuras. (60').

11 TELEONCE INFORMA.
Hora de cierre.
La actualidad relatada por Armando Repetto y Santo Biasatti. Secciones: "Notas" por J. Conti, H. Agulleiro, E. Llamas de Madariaga y R. Di Sandro. "Crónica del espectáculo", por Alberto Almada. (Informaciones oficiales), Osiris Troiani; Dante Panzeri y Horacio Aiello (fútbol y otros deportes). (90').

13 ACTUALIDAD EN 24 HORAS.
Informativo.
La actualidad relatada por Horacio Galloso y la colaboración de César Masceti y Rodríguez Paz. (60').

24 **7 TEMAS QUE QUEMAN**
Programa periodístico conducido por Félix Luna y Jorge Lozano.

13 TELECONTINUADO DE TRASNOCHE
En el transcurso de este programa de seis horas de duración se proyectarán largometrajes y se informará a través de la división de noticias de este canal. Hoy se pondrá en pantalla "Historia de una mala mujer", con Dolores del Río.

0.30 **9 EXITOS EN SERIE**
Serie de aventuras recopiladas.

0.57 **7 MENSAJE ESPIRITUAL**

1 **7 TRASNOCHE SIN CORTES**
Programa de seis horas de transmisión. Hoy se proyectará el filme "Entre bastidores", con Ginger Rogers; la serie "Intriga en Hawaii", con Robert Conrad; la actuación de Horacio Salgán y Roberto Goyeneche. Además. Crónica de Trasnoche, con Horacio de Dios. Conducción: Julio Lagos.

AL CIERRE DE TRANSMISIONES

9 BUENAS NOCHES DEL PADRE LUCHIA PUIG.

11 PALABRAS DE VIDA.

13 UN MOMENTO DE MEDITACION.

TEATROS - CINES - VARIEDADES

TEATROS

★ ASTRAL. Cor'tes 1639. 46-5707. En su tercer año de éxito. Hoy 22 horas. Ultimas representaciones:

CHUMBALE

19 y 21.30 hs. Ult. representaciones, con L. Brandoni, M. Bianchi, A. Ferrer Jaimes, M. E. Ruas, R. Biuchet y H. Nocera. Platea $ 7.

★ AVENIDA. A. Mayo 1222. 38-2295. Hoy 22 hs. Cía. Española Zarzuelas con la extraordinaria reposición de las dos joyas del género chico: La gran vía y La verbena de la paloma.

★ CORRIENTES. (Music Hall) - Corrientes 561. 45-8190. Refrig. Hoy descanso. LA GALLINA EMBARAZADA presenta:

EDDA DIAZ

Orgullosamente humilde, de Peter Gilbert. Precios pop. Loc. en venta.

★ EMBASSY. Suip. 751. 392-3330 Hoy 22 hs.:

BERTOLT BRECHT

EN CAMARA

POEMAS, CANCIONES, ESCENAS. Platea $ 10. Estud. Grem. y Jub 50% descuento

★ EMPIRE. H. Yrigoyen 1934. - 47-8779. Cont. de 13 a 0.30 h. Revista Sexi Musical. Estreno:

SEXOSHOW

Viernes y sábado trasnoche hasta las 2 hs. (P|18|a.)

★ FLORIDA. Florida 165 (Galería Güemes). 30-5860. Extr. estr.:

FLORIDA PARAISO
DE STRIP-TEASE Y ALEGRIA

Revista frívola cómica - musical. Grandes atracciones. Lunes a Jueves de 13 a 21 hs. Viernes de 13 a 23 hs. Sábado de 18 a 1.30 hs. (Pr|18). Pl. $ 10.—

★ INST. ARTE MODERNO. Florida 659. 781-3976. Hoy 22 hs. 2º año. A. Mazzini presenta:

PABELLON SIETE

de P. Vanderberghe, con A. Kazan, R. Drago, M. Musante y gran elenco Direc.: E. Cané. Estud. y Jub. 50 % dto. Loc. vta. Ult. semanas.

★ LOS TEATROS DE SAN TELMO E. Unidos 343 Hoy 23 horas. El espectáculo más audaz y divertido de Buenos Aires:

EXPORNOSHOC de LADIVAVERDE

Dir.: R. Danton. 2ª func. Est. $ 15. Canilla libre. (P|18|a.)

★ MAIPO. Esmeralda 443. 392-4882. Refrig. Hoy 21 y 23 hs.:

EL DESPIPLUME
SIGUE ANDANDO

JORGE PORCEL, J. C. CALABRO, POCHI GREY, BEBA GRANADOS, DOLORES DE CICCO Tita e Isabel oel: Javier y Jaimito. Dir.: coreografica y montaje·

EBER LOBATO

★ NAC. CERVANTES. Libertad 815. 45-4224. — Hoy a las 21.30 horas, Comedia Nacional Argentina: LOS INVISIBLES, de Laferrere. Direc Mario Rolla. Bol. 14 a 20. Vta. 4 días antic. Pl. $ 5. Refrig.

★ PAYRO. S. Martín 766. 32-5922. Hoy descanso. - EL SEÑOR GALINDEZ, de E. Pavlovsky. Dir.: J. Kogan. Aire acond.

VARIEDADES

★ LUNA PARK. Corrientes Nº 99. 31-1990|5100 y 32-2135|2538:

HOLIDAY ON ICE 1973

El espectáculo del verano porteño para toda la familia.

FIESTA EN EL HIELO

Con elenco y atracciones debutantes en nuestro país. Func. martes a viernes 21.15 hs.; Sábado: 18, 21.30 y Trasn. 0.30 h.; Domingo 18 DESPEDIDA: 15, 18 y 21.30 hs. Loc. desde $ 6. Men. $ 3. Bol. de 10 a 22 hs.

CINES

CENTRO

★ ABC. Esmeralda 506. 392-9506 Los dos maestros del cine juntos. Bergman - Passolini. Hs. 8, 10.50 13.40, 16.30, 19.30, 22.20, 1.30: El Silencio. Hs. 9.25, 12.15, 15.10, 18., 21. 24 y 2.50: Teorema (Pr|18)

★ ALFA. Lavalle 842. 392 - 1114. Refrig. Hs. 15, 17.5 19.10, 21.15 y 23.20:

ADIOS CIGUEÑA, ADIOS

P'm|14. En colores. La niñez y la adolescencia imponen sus derechos Sábado preestreno: El rey de los campeones. Hoy Pl. $ 4.50.

★ ALFIL. Corrientes 1753. 40-7575. Refriger. 19.10, 21.15 y 23.20 hs.:

CUENTOS DE ULTRATUMBA

(P|m|18|añ.) Techn. 18.45, 20.50 y 22.55 hs. Notic. Lunes y martes 50% rebaja.

★ AMBASSADOR. Lavalle 777. 392-9700. Refrig. 14.10, 17, 19.50, 22.50 Lunes y martes 50% rebaja

AVANTI!... AMANTES A LA ITALIANA

c|J Lemmon, J. Mills, y C. Revill Direc.: B. Wilder. (P|18|a.) 13.50, 16.40 19.30 y 22.30 hs.: Notic.

★ AMERICA. Callao 1057 - Refr. Hs. 14.10, 17, 19.50 y 22.50:

AVANTI!... AMANTES A LA ITALIANA

Con J. Lemmon y J. Mills. (Pr|18). Hs. 13.50, 16.40, 19.30 y 22.30: Not. Arg Sáb Trasn. 0.30 hs.

★ ARIZONA. Lavalle 727. 392-6967. Cont. Hs. 14.45, 18.10 y 21.35:

TRES EN EL DESVAN

Hs. 13, 16.25, 19.50 y 23.15: El Supermacho entre Cornelios, (Pr|18). Sáb. Trasn.

★ ARTE. D. Norte 1156. 35-7934. 14.20, 16.30, 18.45, 21 y 23.15 hs. de J. Losey: El mensajero del amor, con J. Christie. (P|18|añ.) Mañana: La religiosa.

★ ATLANTIC. Belg. 1260. 38-2726. La pandilla Grisson; El bribón; Un joven con ambición. (P|18|a.)

★ ATLAS. Lavalle 869. - 392-1936. Refrig. 13.35, 15.45, 18.15, 20.40 y 23.10, en Eastmanc, c|L. Ventura y J. Brel: La aventura es la aventura. (Sin restr.) A la hora 13.15 15.20, 17.45, 20.15 y 22.40: Notic. Próx estreno: La historia de un policía. Hoy 50 % rebaja.

★ AUDIT. KRAFT. Florida 683. - 392-2775. Refrig. Sin num. 13.15, 15.10, 17.15, 19.20, 21.25, 23.25 hs.:

B A N A N A S
(La locura está de moda)

De W. Allen, color. (Pr.14). Hs. 14.45, 16.50, 18.55, 21 23.5 hs., Not. Hoy 50% rebaja.

★ AUTOCINE RIO DE LA PLATA. Ciudad Deportiva Boca Juniors. - Costanera Sur. A las 20.30 y 22.40: Notic. Arg. A las 20.40 y 22.50: Anthony Quinn, Y. Kotto, A. Franciosa en:

LA MAFFIA NUNCA PERDONA

(P|18|a.) Direc.: B. Shear, Tech. Sábados trasnoche.

★ AVENIDA. A. Mayo 675. 33-6626. Cont. Refrig. 11, 12.35, 14.25, 16.25 18.25, 20.25 y 22.40 hs.: La venganza de Django, F. Nero, color. (P|14|añ.)

★ BIARRITZ. Suipacha 482. - 392-6356. Refrig. Hs. 14, 16.15, 18.30. 20.50 y 23.10. c|B. Streisand y R. O'Neal:

¿QUE PASA DOCTOR?

(S|R). Panav. color. Hs. 13.40, 15.50 18.5, 20.20 y 22.45: Var. y Not. Sáb. Trasnoche. Hoy 50% rebaja

★ BROADWAY. Corrientes 1155. - Refrig. Por última vez a pedido. 13, 17.15 y 21.15:

LO QUE EL VIENTO SE LLEVO

con C. Gable, V. Leigh, L. Howard. (S|R). Dir. V. Fleming Metrocolor 12.45, 16.50 y 21 horas: Not. Arg. Próx. estr. Con todos mis sentimientos, c|S. Loren y A. Celentano. Hoy 50% rebaja.

★ CALLAO. Callao Nº 27. 40-1898. Refrig. 14.40, 16.45, 18.50, 21. 23.10:

LA FIESTA INOLVIDABLE

Tech. (S|R.) 16.25, 18.30, 20.35, y 22.45 hs.: Notic. Próx. estr. Historia de un policía, A. Delon. Hoy platea $ 4,50.

★ CAPITOL. Santa Fe 1848. 44-2379 Refrig. 14, 16.10, 18.30 20.50, 23.10:

LA FIESTA INOLVIDABLE

c|Peter Sellers, C. Longet, Marge Champion. Direc B. Edwards. S|r. Panavisión. Color De Luxe. 15.45, 18.5, 20.25 y 22.45 hs.; Notic. Sábado trasnoche 1 h. Hoy platea $ 4,50.

★ CERVANTES. Belgrano 1820. 38-2698. Cont. Hs. 15, 18.30 y 22.40: L. Ventura en:

LA AVENTURA ES LA AVENTURA

Hs. 16.40 y 20.50, T. Hill, B. Spencer en: Vamos a matar con Django. 14.30 y 20.20: Varied. (S|R.) Lunes y martes precios rebajados.

★ CINEMA 1. Suipacha 460. 392-1112 Refrig. Hs. 14.20, 16.32, 18.40, 20.50 y 23.10:

HERENCIA A LA FRANCESA

c|M. Serrault, C. Brasseur, M. Calabra. Hs 14, 16.10, 18.20, 20.30 y 22.50: Not. Arg. (S|R). Sáb. Trasn. 1.30 h. Hoy platea $ 4.50.

★ COSMOS 70. Ctes. 2046. 49-0862. ¡Ultimos días! Refrig. Cont. 14, 17.15, 20.35 y 23.50: El acorazado Potemkin; 15.15, 18.30 y 21.50 hs.: Alejandro Nevsky. (S|R.) Pl. $ 6. Lunes y martes Pl. $ 3.

★ ELECTRIC. Lavalle 836. 392-1846. Cont. desde las 13 hs. Comisario en Muerto no, mejor vivo, con T. Kendall, y Un puñado de Héroes c|H. Hult, colores, (S|R).

★ GAUMONT. Rivad. 1635. 40-3050. Refrig. 15, 18.35, 22.10 hs.: En Technic., con J. Stewart, D. Reynolds, C. Baker, H. Fonda,

LA CONQUISTA DEL OESTE

(S|R.) Con K. Malden, J. Wayne, G. Peppard 14.30, 18.10, 21.45 hs.: Notic. Argent. Próx El puente sobre el río Kwai. Hoy 50% reb.

★ GLORIA. Av. de Mayo 1225. - 38-6966. - Extr. prog. Sube y Baja, c|Cantinflas. Sin un Adiós, con Raphael, colores. (S|R.) Pl. $ 2.

★ GRAND SPLENDID. Santa Fe 1860. 44-0808. Refrig. 14.50, 17.35, 20.15 y 22.55 hs. vuelve:

CABARET

Con Liza Minnelli y J. Grey en Techn. (Pr|18). Equipo de sonido estereo transistorizado; 14.30, 17.10, 19.50 y 22.30 hs. Notic. Próx Estr. La aventura del Poseidón. Hoy 50% rebaja.

★ GRAN REX. Corrientes 857. 392-8000 Refrig. A las 13.30, 16, 18.30, 20.50, 23.15 y Trasn. 1.30 hs. A. Quinn, Y. Kotto, A. Franciosa, y P. Benjamin en:

LA MAFFIA NUNCA PERDONA

P|18. Dir.: B. Shear. Tech. 13.10, 15.25 17.55, 20.25 y 22.50: Notic. Arg. Sáb. Trasn. Próx. estr.: Los caballeros de la cama redonda, c|A. Olmedo y J. Porcel. Hoy reb. 50%.

★ G. VICTORIA. Av. Mayo 882. 34-1493. Candy, la adolescente ultrajada; Girly, una nena fatal; Juegos nocturnos. (P|18|a.) Cont. de 8 a 3 h.

★ IDEAL. Suipacha 378. - 35-3300. Refrig. Super Cinerama Ideal. Pta: 2ª sem. 15.40, 18.10, 20.40, 23.10, James Dean en:

AL ESTE DEL PARAISO

c|J. Harris y R. Massey, d|E. Kazan, escr. por P. Osborn. Cinem. Techn. (P|18|a.) 15.10, 17.40, 20.10 22.40 hs.: Notic. Hoy 50% rebaja.

★ IGUAZU Lavalle 940. 392 - 4431. Refrigeración. 13.5, 15.30, 18, 20.30 y 23: P|m|14.

EL ATENTADO

de Ives Boisset, con J. L. Trintignant, M. Piccoli, Jean Seberg; 12.50, 15.15, 17.45, 20.15 y 22.45: Suc. Argentinos. Hoy 50% rebaja.

★ LIBERTADOR. Corrientes 1334. 40-7443. Refrig. Hs. 15.5, 17.5, 19.5, 21.5 y 23.20:

SANGRE DE CONDOR

Direc. Jorge Sanjines. P|14. 14.30, 16.30, 18.30, 20.30 y 22.45: Notic. Sábado trasnoche 1 h

★ LORANGE (Road Show de Arte) Corrientes 1372. 45-7386. 12ª semana Refrig. 13.30, 16, 17, 18.50, 21 y a las 23 hs. Hermosa y cálida lección de vida que emocionó al mundo, de M. Summers:

ADIOS, CIGUEÑA, ADIOS

(Pr|18). Próx. estr. La Mujer sin Mañana. Hoy platea $ 4,50.

★ LORCA. Corrientes 1428. 46-5017 Refrig 2ª sem. 13.45, 15.40, 17.35 19.25, 21.20 y 23.15, Peters Sellers y J. Plyft.

DONDE TE DUELE MAS?

Dir. R. Amateau, Easmanc. (P|18). Hs. 15.20, 17.15, 19.10 21 y 23: Notic Arg. Hoy y mañ. Pl. $ 4.

★ LORENA. Ctes. 1551. 46 - 7501. Refriger. Estreno. 14, 16.15, 18.30 20.45 y 23 horas, de O. Preminger:

ALGO MAS QUE BUENOS AMIGOS

(Pr|18), c|D Cannon. Próx. estr. La aventura del Poseidón Pl. $ 5.

★ LORRAINE. Ctes. 1524. 49-1900. Refrig. 13.40, 15.15, 17.10, 19, 21 y 23 hs , de Agnes Varda: LAS CRIATURAS. (P|18|a.) Con C. Deneuve. Hoy precios populares. $ 2,50. Mañana: La vieja dama indigna.

★ LOS ANGELES. Corrientes 1770. 40-3742 y 45-2405. Unica sala en e mundo consagrada a WALT DISNEY. Programa totalmente hablado en castellano y en Tecn. Cont. A las 13.20, 15.15, 17.15, 19 21 y 23 el suceso del dibujo animado:

D U M B O

A las 14.30 16.30, 18.25, 20.20 y 22 15 hs.: Notic. y EL PAIS DE LOS OSOS. Lunes y martes 50%.

★ LOSUAR (Road Show de Arte). Corrientes 1743. 40-6100. Refriger 14.40, 18.10 num. 21.40, con Marlon Brando y Al Pacino:

EL PADRINO

(P|18|añ.) Libro de M. Puzo. Hoy platea $ 4,50.

★ LUXOR. Lavalle 669. 392-3893. Refrig. Hs. 13, 15.25, 17.55, 20.25 y 23. Ch. Bronson, L. Ventura y W. Chiari en.

LOS SECRETOS DE LA COSA NOSTRA

(Pr|18). Hs. 15.5, 17.35, 20.5, 22.40: Notic. Loc. numer. Sábado trasnoche 1.40 h. Hoy platea $ 5.

★ MAJESTIC. Pueyr. 230. 87-9636. Refrig. Hoy precios super rebajados. Platea $ 3.50. Tecnic. 14.15, 17.25 y 21 hs. M. Sacks en: MATADERO CINCO; 16, 19.30 y 23 hs. W Allen en Sueños de un seductor; 14.10, 19.10 y 22.45 hs.: Notic.

★ METRO. Cerrito 570. 35-4219. 14.24, 16.29, 18.39, 20.49 y 23.4:

A MAXIMA VELOCIDAD

P|14. En colores. R. Blake, Ch. Rampling: 14, 16, 18.15, 20.25 y 22.40: Noticioso.

★ METROPOLITAN. Corrientes 1343 40-1064|0816. Refrig. A las 15. 17.35, 20.15 y 23. J. Trintignant, M Trintignant, M. Piccoli, G. M. Volonté, F. Seberg en:

EL ATENTADO

En tecnic. (P|14|a.) A las 14.35, 17.10, 19.50 22.35 hs.: Notic. Sábado trasno Lunes y martes 50%.

★ MITRE CENTER. Bmé. Mitre 1382. 38-5430. Jueves Inauguración. Frenesí y La muchacha del baño público. (Pr|18). Not. Pl. $ 3.—

★ MONUMENTAL. Lavalle 780. - 392-4815. Refrig. 13.25, 15.20. 17.15. 19.15, 21.10 y 23.15. W. Allen en:

SUEÑOS DE SEDUCTOR

(P|8|a.) Sábado trasnoche: Notic. 13.15, 14.50, 16.45, 18.40, 20.40, 22.40. Lunes y Martes precios rebajados.

★ NORMANDIE. Lavalle 861. 392-1000. Refr. 13, 15, 17, 19, 21.10 y 23.15 hs.

RITOS SECRETOS

P|18. Color de Luxe. 14.30, 16.30 18.35, 20.40 y 22.50: Suc. Argent.

★ OCEAN. Lavalle 739. - 392-1515. Refrig. Hs. 12.50, 15.20, 17.50, 20.25 y 23: Un filme inolvidable:

ADIOS TIO TOM

(P|m|18|añ.) Technic. G. Giocopeti y F. Prosperi. Hs. 15, 17.30, 20.5 y 22.40: Notic. Sáb. Trasn. 1.15 hs. Hoy 50 % reb

★ OPERA. Corrientes 860. 35 - 1335. Refrig. Hs. 14.55, 17.40, 20.25. 23.10 y Sáb. Trasn. L. Minelli, J. Grey en:

CABARET

Techn. (Pr|18). 14.30, 17.10, 19.55. y 22.40: Suc. Arg.

★ PARAMOUNT Lavalle 845 392-9999. Refrig. 13.15, 15.10, 17.5, 19, 21 y 23.15:

RECUERDOS DEL FUTURO

de Harald Reinl. Eastm.; 14.55 16.50, 18.45, 20.40, 22.50: Not. (S|R). Sáb. Trasn. 1.30 hs.

★ PARIS. Lavalle 769. 392-2018. - Cont. Hs. 13.20, 16.35, 19.50 y 23.5:

MERCADO DE ESCLAVAS

Hs. 14.50 18.5 y 21.20: Cama con música. (Pr|18). Not. Sáb. Trasn.

★ PLAZA. Corrientes 938. 392-7577. 13.40, 15.50, 18.10, 20.30 y 22.50: Not. y Var.; 14, 16.15, 18.35, 20,50 y 23.10. Peter Sellers en:

LA FIESTA INOLVIDABLE

(S|R). Sáb. Trasn. Hoy 50 % reb.

★ PREMIER. Corrientes 1565. 46-2113. Refrig. Hs. 13.30, 15.45, 18.15, 20.40, 23.5 y Trasn. 1.30 hs.:

ADIOS, TIO TOM

(Pr|18). color. Una obra de ingenio de G. Jacopetti y F. Prosperi. Hs. 15.25, 17.50, 20.20 y 22.45: Not.

★ REAL. Esmeralda 425. 392-3600. Refrig. Cont. desde las 12 hs. Pr. pop. Pl. $ 2.50. Nuevo gran festival de la risa, con Dibujos y Cómicas. Coyote Correcaminos - Pájaro Loco - Tom y Jerry - Gonzalito - Pato Loco - Gato Malandrín. - Cómica de Laurel y Hardy. Not. Arg.

★ RENACIMIENTO. Lavalle 925. 35-1850. Hs. 15.5. 18.35 y 22.10: El PADRINO. La película del año. - Grandiosa producción M. Brando Al Pacino. A las 14.40, 18.10 y 21.40. Notic. (Pr|18. Hoy 50 % reb.

★ ROSE MARIE. Corrientes 780. - 15-6448. - Cerrado por grandes reformas. Próx. reabrirá con nuevos equipos de proyección. Refrigeración. etc.

★ ROTARY. Corr'tes. 561. 49-7061. Refrig. Cont de 11 a 0.30 hs.: El dulce cuerpo de Deborah, con C. Baker y J. Sorel. Tec. (P|18|añ.) Platea $ 1.80.

★ ROYAL. Corrientes 831. 392-8509. Cont. Hs. 12, 15.45, 19.35 y 23.25:

DOCTOR POPAUL

Eastmanc. c| J. P. Belmondo, M. Farrow. Hs. 13.35, 17.25 y 21.15: Corte Marcial para dos Desertores al 5º día de Paz. (Pr|18). Notic. 15.30, 19.20 y 23.10: Sáb Trasn. Refrig.

★ SARMIENTO. Lavalle 852. 392-3338. Refrig. Hs. 13, 15, 17, 19.5, 21.10 y 23.15, techn. c|H. Silva, M. Carey, K. Wynn y J. Anderson en:

CINCO HOMBRES SALVAJES

(Pr|18). Hs. 14.30, 16.35, 18.40, 20.45 y 22.50: Not Arg. Hoy 50 % reb.

★ SELECT LAVALLE. Lavalle 921. 35-0235. Cont. 12.30 hs. Pl. $ 2.— 12.40, 16, 19.20 y 23, en Techn. Había una vez un Flit. c|M. Constantin. Hs. 14.25, 17.45, 21.5: La última granada, c|S. Baker (P|14).

★ STUDIO. Santa Fe 2541. 82-5815. Hs. 13.45, 15.50, 18.10, 20.30 y 22.50, de Monicelli, c|V. Gassman

BRANCALEONE
EN LAS CRUZADAS

P|18. Próx. Prog. Querida Luisa, c. J. Moreau. Hoy Pl. $ 3.50.

★ SUIPACHA. Suipacha 442. 392-1195. Hs. 13, 17.30 y 22.10: Act. Francesa. Hs. 13.20. 17.50 y 22.30: Flinng Clipper Hs. 15.50 y 20.30: El atraco del siglo. (S|R) Pl. $ 2.—

★ TEATRO SAN MARTIN. (Sala Lugones). Corrientes 1530. 46-8611. Cont. 15.55 17.35, 19.25, 21.15, 23.5: Notic. y ESTA NOCHE O NUNCA, de M. Deville, con A. Karina, C. Rich. (P|18|a.) Mañana. El asesino vive en el 21.

★ TROCADERO. Lav. 820. 392-1455. 13, 14.50, 16.50, 18.50, 20.50 y 22.50: Notic. Arg.: 13.10, 15.10, 17.10, 19.10 y 23.10:

CAMA CON PIANO

con O. Soltoft y G. Norbi, color. Sábado trasnoche. (P|18|a.)

ALMAGRO

★ PALACIO DEL CINE. Rivadavia 3636. - 88-4818. Cont. Hs. 15.55, 19.35 y 23.20: Cama con piano, c|O. Soltoft, G. Norby. Hs. 14, 17.30 y 21.10: Soplo al Corazón, con D. Gelin, color (Pr|18).

★ ROCA. Rivadavia 3753. 87-1517. Refrig. Cont. Hs. 13.40, 17.55, 22.30. Nt. B. Lancaster en:

AEROPUERTO

Techn. Hs. 15.45, 22.20 Shirley Mc Laine en Sweet Charity (Dulce caridad) ,Pr|14). Pl. $ 2.50.

BELGRANO

★ BELGRANO. Cabildo 2356. 73-5691 Hs. 15.55, 19.35 y 23.20, O. Soltoft, G. Norby en Cama con piano. Hs. 14, 17.30, 21.10: Soplo al corazón. c|L. Massari, D. Gelin color, (Pr|18).

★ CABILDO. Cabildo 2347. 73-3852. M. Farrow: Algo nuevo cada día. Vacaciones en colores. C. Eastwood en Joe Kid. Cont. (S|R).

★ CUMBRE. García del Río 4127. 70-3572. Cont. 14.30 hs. Los invencibles; Smoky. $ 1.20. (S|R.)

★ GRAL. BELGRANO. Cabildo 2165. 781-7200. Hs. 15.55, 19.20 y 23: La aventura es la aventura, c|L. Ventura y Ch. Dener, 14.5, 17.30 y 21.10: Vamos a matar con Django, c|T. Hill y B. Spencer, Hs. 15.40, 19.5 y 22.45. Not. Arg. (S|R).

★ GRAL. PAZ. Cabildo 2702. 781-1412. Refrig. Cont. Hs 15.10 19.10 y 23.10: La mafia nunca perdona. c|A. Quinn. Hs. 17, 21: Satánico Dr. No c|J. Bond, colores. (Pr|18). Hs. 14.55, 18.55 y 22.45: Not. Hoy precios rebajados.

★ G. SAVOY. Cabildo 2829. 781-6500. Refrig. Hs. 15.40, 19.10, 22.45. W. Allen en: Sueño de seductor, Hs. 14.10, 17.15 y 20.45, G. Peppard en: Conspiración infernal, (Pr|18).

★ LIDO. Cabildo 3241. 701-2996. - Cont. 14.30 hs. Duelo en sonora; Siete asesinos profesionales. (P|14). Pr. $ 1,20.

★ MIGNON. Juramento 2433. 73-3899 A las 18.25 y 22 horas. Violenta revelación sobre entretelones de la mafia, con M. Brando y Al Pacino:

EL PADRINO

(P|18|a.) 18. 21.25 hs.: Varied. Hoy Pl. $ 4.—

★ RITZ. Cabildo Nº 685. - 77-0686. 2ª sem Hs. 16.15, 19.40, y 23.15: Belle de Jour. c|C. Deneuve. Hs. 14.30, 17.50 y 21.30: Las cosas de la vida (Pr|18). Sáb. en Trasn.: Woodstock.

BOEDO

★ CUYO. Boedo Nº 853. 97-6975. Cont. Hs. 15.40, 19.25 y 23.10:

LA MAFIA NUNCA PERDONA

Techn. c|A. Quinn y T. Franciosa. Hs. 14, 17.30 y 21.15: Los diablos con alas c|R. Salvino, (Pr|18). Hoy 50 % de rebaja.

★ EL NILO. Boedo 1063. 97-2984. Cont. Hs. 15.10, 19.20 y 22.45: Carnicería Humana, c|L. Marvin. Hs. 14.20, 17.5 y 21: La muerte no es testigo, color. Pl. $ 5.—

★ G. SAN JUAN. S. Juan 3246. 97-4293 A las 14.30 y 19.30 hs.: Que la bestia muera; 16.30 y 21.30: La dolce vita. (P|18|a.) Pl. $ 2.

★ LOS ANDES. Boedo 777. 97-4233. Cont. Hs. 15, 18.45 y 22.45: Cama con piano. Hs. 16.40 y 20.45: Los asesinos de la luna de miel. Hs. 14.30 y 20.20: Var. (Pr|18). Hoy 50 % de rebaja.

★ MODERNO Boedo 937. 97-8601. Diablos en batalla, Tecn., G. Madison; Campanas de la muerte, Tecn., Ch. Puig; Cuando explota la furia, May. $ 1,50 (P|14|a.)

★ NAT. PALACE. San Juan 2461. 941-1723 Franco Nero en: El hombre, el orgullo y la venganza; Cuentas a rendir; Charada internacional. $ 2.50. (P|18|a.)

★ NUEVO SELECT. S. Juan 2540. 941-5908. Cont. desde 13.30 hs. El día más largo del siglo; Voy, veo y mato; Río seco Niños $ 1,50. S|R

COLEGIALES

★ A. THOMAS. A. Thomas 841. - 54-4999 - Los Aventureros, con A. Delon, El Distraído, c|P. Richard. Ptea. $ 2.50 Niñ. $ 1.50

★ ARGOS. Fco. Lacroze 3455. 54-0673 Hs. 16.40, 20 y 23.20:

SUEÑO DE SEDUCTOR

c|W. Allen y D. Keaton. Hs. 14.50, 19.10 y 21.30: Conspiración Infernal. c|G. Peppard y M. Carrazin. Hs. 16.25, 19.45 y 23.5: Not. (Pr|18).

★ ATALAYA. Córdoba 4633. 773-0700 Cont. desde las 14 hs. Látigo; El que viaja con el diablo; Déjalo ser; Los Beatles. (S|R.)

★ REGIO. Córdoba 6056. Colores. No esperes Jango, dispara; Maten a Johnny Ringo; Una larga fila de cruces. Cont desde 14 hs.

★ RIALTO. Córdoba 4287. 86-8764. Adiós cigüeña, adiós, c|F Villa. El faro del fin del Mundo, con K. Douglas Cont. techn. (Pr|14). Ptea. $ 3.—

FLORES

★ COLISEO. Bonorino 36. 63-6181. Cont. Hs 17 y 22: El Padrino, con M. Brando, Techn. Hs. 15 y 20.10: Var. (Pr|18). Ptea. $ 4.—

★ CONTINENTAL. Carabobo 945. - 63-2218. - Me llaman Trinity. Había una vez un tren. Vendió su pistola y se compró un cementerio. (S|R).

★ FENIX. Rivadavia 7802. 612-8858. Cont. 18.45 y 22.50 hs. M. I. Alvarez:

ADIOS CIGUEÑA, ADIOS

con F. Villa. Eastmanc. 20.25 hs. El faro del fin del mundo, con K. Douglas: 18.30: Notic (P|14|a.) Notic. (Pr|14). Hoy 50 % reb.

★ FLORES. Rivadavia 6661. 63-3701. Hs 15.10, 19.10 y 23.10: La mafia nunca perdona, c|A. Quinn, Y. Kotto. Hs. 17.5 y 21.10: Satánico Dr. No, c|S. Connery, color Hs. 14.30 18.55 y 23: Not. Arg. (Pr|18). Hoy Ptea. $ 4.—

★ GRAND RIX. Gaona 3263. 59-2551. Hs. 14.15, 17.40, 21.45, de C. Le Louch. La aventura es la aventura, c|L. Ventura. Hs. 16.10, 19.45 y 23.15: Cinco locos sueltos, (S|R). Jueves 15: Adiós Tío Tom.

★ G. RIVADAVIA. Rivadavia 8636. 69-1356. Cont. 14 hs. La guerra de Murphy; Los caza fortunas. $ 1,20. (P|m|14|añ.)

★ PUEYRREDON Rivadavia 6871. 612-0389. Refrig. Cont. 18.55 y 22.45: Noticiero y

E L O T R O

A las 20.55; La marca del ciego, con R. Starr. Techn. (Pr|18). Hoy Ptea. $ 4.—

★ R. INDARTE. R. Indarte 44. - 612-5500. Hs 16.30. 19.50 y 23.10: Cama con piano, c|O. Soltoft y G Norby. Hs. 14.45 18.10 y 21.30: La Estatua, c|D. Niven y V. Lisi, en colores 16.20, 19.40 y 23: Not. EPA (Pr|18). Hoy 50 % reb.

★ SAN JOSE. Rivad. 7350. 611-5989 Cont. desde 13 hs. (P|18|a.) Rumbo al patíbulo, D. Winters; El extraño crimen de mister Barnay, J. Mason.

★ S. MARTIN. Riv. 7060. 612-5416. Cont. 13.30 hs. Lluvia de plomo; Valle cuchillos largos. $ 1.20. S|R.

LINIERS

★ G. LINIERS Av. Gral. Paz 47. 653-2266. Cont. Hs. 15.45, 19.5, 22.30. Cama con piano, c|O. Soltoft Hs. 14 17.20 y 21. La Estatua, c|D. Niven. (Pr|18). Sáb. Trasn.

★ MARTIN FIERRO. Av. Gral. Paz 47. - 653-2266. Cont. Hs. 14.10, 18.35 y 22.40: La mafia nunca perdona, c|A. Quinn. Hs. 16.20 y 20.40: Satánico Dr No., c|S. Connery (J. Bond). (Pr|18). Sáb. Trasn.

★ ODEON. Montiel 160. 641-7673. Cont. Hs. 16.10, 19.35 y 23. Exito Paño Verde, con C. Estrada. 14.10, 17.35 y 21: Crónica de una señora, color, c|G. Borges, (Pr|18).

MATADEROS

★ ALBERDI. J. B. Alberdi 6169. - 68-0496. Hs. 14.30, 18.50, 22.55: La marca del ciego. Hs. 16.45, 20.50: El Otro, color. (Pr|18). Pl. $ 4.—

★ BUENOS AIRES. Av. Trabajo 5427 68-2525. Cont. 14.30 hs. Veinte kilos de líos; Papá soy yo. $ 1,20. (S|R.)

★ EL PLATA. J. B. Alberdi 5751. 68-1118. Cont 13.55. 18.30 y 23. R. Mitchum en: La Ira Divina. Hs. 15.50 y 20.30. R. Hudson en: Estación Polar Zebra, (Pr|14). Lunes y Martes precios reb.

★ G. LUGANO. Murguiondo 4062. 69-3457 Cont. desde las 14.30 hs. Profesión bígamo. Sexo débil en apuros. (Pr|18).

ONCE

★ LORIA. Rivadavia 3058. 87-1436. I. Sarli y A. Bo, en colores: Fiebre. Fuego. Carne, (Pr|18). Pl. 3.— Precios rebajados.

★ ONCE. Moreno 2967. 97-3760. - El Oeste es una peste; Disloque en la rivera; Reportero calfiado. S|R.

PALERMO

★ ROSEDAL. Serrano 2454 72-3101. ¿Qué pasó en Campo Grande?; Contrólese doctor; El incomprendido. (S|R.)

PARQUE PATRICIOS

★ PABLO PODESTA. Rioja 2153. 91-1355: Esa sensación de amar; Loving Feeling; Los depravados pagan con su vida; Los italianos y las mujeres. (P|18|a.)

★ RIVAS. La Rioja 2054. 91-1841. Cont. de 14 a 0.30 hs. La marca del Ciego. c|T. Anthony, R. Starr, colores. El Otro, c|U. Hagen, en Techn. (Pr|18). Pl. $ 4.—

★ SAENZ. Sáenz 459. - 91-8455. Exito. Paño Verde. Hs. 16.10, 19.35 y 23, G. Borges en Crónica de una señora, color. Hs. 14.10, 17.35 y 21. Cont Pl. 4.— (Pr|18).

SUR

★ CONSTITUCION. B. de Irigoyen 1414. - 23-0248. Cont. Hs. 14.20, 17.50 y 21.20: Cama con piano, c|O. Soltoft Hs. 16.15, 19.45 y 23.10: La estatua, c|D. Niven, techn. (Pr|18).

★ DANTE. A. Brown 1243. 21-6184. Cont. 14.30 h. La máxima amenaza; Un millón de años antes de Cristo. $ 1,20. (S|R.)

★ OLAVARRIA. Olavarría 635. 21-0454 Cont. desde las 14.30 horas. Vacaciones en colores. La Isla de las maravillas. (S|R). Niñ. $ 3.—

VILLA DEVOTO

★ ACONCAGUA. Av. Mosconi 3360. 50-5008. Cont. 14 hs. La vuelta al mundo en ochenta días; La fuga final. $ 1.20. (S|R.)

★ DEVOTO. N. York 3334. 50-1443. Un verano inolvidable de placer B. Bardot; Hijo por encargo, B. Hershey; Esclavas del desnudo, L. Leblanc; Los homosexuales.

VILLA DEL PARQUE

★ PARQUE. Cuenca 3256. 50-4448. Cont. 14 hs. El avión de los condenados; Desafío en la pista. $ 1,20. (S|R.)

VILLA URQUIZA

★ EDEN PALACE. Bauness 2506. 51-2135. - Cont. Ella no habla... dispara, c|A. Girardot, Homo Eróticus Super Macho c|L. Buzzanca. El trasplante, c|C. Giufre (Pr|18). Sáb. Trasn. Hoy precios reb.

★ 25 DE MAYO. Triunvirato 4438. 51-1859. Cont. Hs. 15, 18.50, 22.40: Cama con piano Hs. 16.40 y 20.30, U. Tognazzi en: Mi querido rufián. Hs. 14.30: Var. (Pr|18). Lunes y Martes precios rebajados.

SUBURBANOS

★ VILLA BALLESTER. - Majestic. Adiós, cigüeña adiós, y El salario del miedo.
—Sarmiento. - La ira divina y 36 horas de suspenso.
★ MORON. - Morón. - Cont. - (Pr|18). Adiós Tío Tom, y Doctor Popaul.
★ RAMOS MEJIA. - G. Belgrano. Adiós Tío Tom, y El Laberinto.
—San Martín. - Cont. - Sueños de Seductor, y Conspiración Infernal. (Pr|18).
★ S. A. de PADUA. G. Sarmiento. Adiós Tío Tom. El cura casado, y Las Novicias.
★ SAN MARTIN - Moreno. - Esos 15 malditos. Sentencia de muerte, y Durango vino a vengarse.
★ SAN MARTIN. - Ateneo. - La dama y el vagabundo; El caballo del ejecutivo; La isla de las focas.
—Gran Plaza. - De profesión bígamo. El cinturón de castidad, e Historia de un amor prohibido.
★ AVELLANEDA. - Colonial. — El sexo débil en apuros. Veo desnudo. Vida en familia.
—Gral. Roca. - 22-7928. Continuado No esperes Django, dispara; La ley de la violencia; Vuélvete y te mato.
—Maipú. - Cont. - Cama con piano. La Estatua.
—Mitre. - 22-6249. Cont. El amor hace cosas extrañas.
—Pre. Avellaneda. 22-4377. - Cerrado por descanso.
—San Martín. - Cont. - La mafia no perdona. Satánico Dr. No.
—Monumental. - (Bernal). - Cont. El Padrino.
—Sarandí - (Sarandí). - Cont. - Paño Verde. La cigarra está que arde.
—Pueyrredón (Wilde). 207-7984. - Borsalino; Crimen perfecto.
—Wilde. - (Wilde). - Cont. - Adiós mafia nunca perdona. La Estatua.

MAR DEL PLATA

★ ATLANTIC. Av. Luro 3126. 20205 y 22753. Cont. Hs. 16 y 20.30: La Confesión. c|Y. Montand y S. Signoret. Hs. 18.10 y 22.40: Not. Am. Hs. 18.25 y 22.55. J. Dean en: Al Este del Paraíso, c|J Harris y R. Massey, colores (Pr|14).

★ OPERA. Av. Independencia 1641. 2-4405|06. A las 17. 19.35, 22.20 hs.: Suc. Arg.: A las 17.25, 20, 22.45; Los secretos de la cosa nostra, color, de Dino de Laurentiis. (P 18). Trasnoche todos los días 1 h. Por mal tiempo función a las 15 hs.

★ RADIO CITY. San Luis 1742. 4-2950. Por sec. 2. noche loc. num. A las 16.45, 19.20 y 22.15 horas: Sucesos Arg. 17.10, 19.45, 22.40 y trasn. 1 h. El atentado, en colores, c| Trintignant, M. Piccoli P|14. Por mal tiempo función 15 hs.

★ ROXY San Luis 1742. - 4-2924. Hs. 18 y 21.30: Not. de Amér. Hs. 18.25 y 21.55. Trasn. 1 h.: El Padrino, c|M. Brando, Al Pacino. J. Caan, R. Cont. (Pr|18). Por mal tiempo func. 15 hs.

CRONICA EDICION DE LA MAÑANA. (Registro de la Propiedad Intelectual Nº 1.076.735). Dirección, redacción, administración y publicidad: Riobamba 280. Talleres: Azopardo y Garay. T. E. 45-0191 - 0192 - 0193 - 0194 - 0195 - 0196 - 0197 - 0198 y 0199. Director edición matutina: Américo Barrios.

crónica DE LA MAÑANA

Martes 13 de Marzo de 1973

Dar el Ejemplo

Escribe
AMERICO BARRIOS

HAY gestos cuyo recuerdo perdura, surgidos de situaciones dramáticas creadas por la guerra. Uno de ellos: cuando los moros sitian la fortaleza de Guzmán el Bueno, en España, y le dicen que matarán a su hijo si no se rinde, y Guzmán el Bueno les arroja un cuchillo para que lo maten, cosa que así hicieron. En tiempos más actuales, en la guerra civil española, el Alcázar de Toledo se convirtió en un infierno. Militares y refugiados civiles lo colmaban. Había enfermos. Era intensamente bombardeado. Se hacían, desde afuera, túneles que, después, el enemigo dinamitaba, haciendo desmoronar parte del Alcázar. Finalmente, por teléfono, el enemigo le hizo saber al general Mosquera, comandante del Alcázar, que tenían prisionero al hijo y que iban a matarlo si no se rendía.

•

El general Mosquera habló por teléfono con el hijo, diciéndole: "Querido hijo mío: prepárate a bien morir". Cuando mucho después acudieron vencedoras partes de sus fuerzas, el general Mosquera se cuadró ante su jefe y dijo: "Sin novedad en el Alcázar".

Claro, cuando uno se encuentra ante estos ejemplos siente un poco la pequeñez de nuestros actos que, a veces, no obstante, nos hacen soberbios. En estos días el alcalde de la ciudad de Stow, en Ohio, Roger Howard, denunció a su propio hijo de 19 años por tráfico de marihuana e incitación al vicio, porque quería que fumara un hermanito de 14 años. Y lo denunció sabiendo que puede tocarle una condena de 30 años y, posiblemente, a perpetuidad. El alcalde dijo que había estado una noche sin dormir pensando si debía hacer o no la denuncia, y que fue la decisión más dramática que había tomado en toda su vida. "Era mi deber de padre", agregó.

•

Tremenda decisión. Esto ocurre en un medio social contaminado por las drogas. Hay que comprender que todos están atemorizados por la calamidad que significa para la Nación. Hasta los niños consumen drogas que fabricantes inescrupulosos ponen en los caramelos. De cualquier manera es la decisión heroica, desgarradora, de un padre que tuvo que dar el ejemplo como funcionario, más que como padre. ¿NO LE PARECE?

Américo Barrios

HABLAN LOS ASTROS

Por el profesor MARIO CARIÑO

LOS NIÑOS NACIDOS HOY tendrán esclarecida inteligencia, enorme bondad y serán apegados al trabajo y los estudios; amarán los viajes y los deportes.

LOS QUE CUMPLEN AÑOS HOY pasarán un día feliz y próspero en sorpresas y emociones; en el año que sigue ganarán dinero, solucionarán problemas.

ARIES: Tendrán favorables horas hoy; para la salud y el dinero, día especial; cuidado en la calle con la velocidad; en casa, más cariño; para el amor, día de cuidado; recibirá regalo.
TAURO: Les esperan las mejores cosas; su número, el 2; en casa, felicidad; en el amor, se presentará un problema, actúen con cautela; en el dinero, dificultades; la salud, regular.
GEMINIS: Su número clave, el 7; sus mejores horas, las de la tarde; en casa, alegrías; en el amor, obren con cautela; cuiden el dinero; ojo si invierten; salud mejora; alegre reunión.
CANCER: Más fe, que todo se arreglará; eviten la velocidad si conducen; dinero en las manos; éxitos en la profesión; gran amor; buena salud; para viajar o mudarse, época ideal.
LEO: Muchos inconvenientes, deberán luchar con fe; dinero en las manos; saldo de deudas; pleito termina; gran amor; su número, el 8; salud, regular, cuídense; la noche para la casa.
VIRGO: Muchas alegrías en casa y en la profesión; su número, el 9; amor complicado; buena salud; mucho dinero pronto; grandes alegrías; viaje seguro; llamada en la tarde.
LIBRA: Superan un mal trago, en casa reinará la felicidad, en la calle, cuidado con la velocidad; su número, el 8; cuiden la salud, ojo con las comidas; dinero y amor muy favorables.
ESCORPIO: Todo se arregla, en dinero buenas novedades; en el amor, buen momento; en casa, alegrías; la salud, sin problemas; para viajar y mudarse, excelente; su número, el cinco.
SAGITARIO: Buen día para el amor, el trabajo y el dinero; es flojo para la salud y los asuntos de la casa; para viajar es muy bueno; moderen el carácter y tendrán felicidad.
CAPRICORNIO: Tendrán dinero pronto; buena salud y excelentes noticias; en el amor, problemas; para viajar, muy buen día; eviten la velocidad si conducen; ojo con los ladrones.
ACUARIO: Tendrán un día muy bueno; en el amor, gratas novedades; en casa, felicidad; en sus profesiones, éxitos; en dinero, bien; cuiden la salud; en casa, menos nervios.
PISCIS: Número clave, el 2; sus horas, las de la tarde; buena salud; poco dinero, pero no faltará; para el amor, un día de cuidado, así como también para la casa; ojo con ladrones.

El Peronismo Ganó Esta Madrugada las Calles Celebrando el Triunfo

UN GRITO DE CORAZON

El júbilo popular que había comenzado a manifestarse apenas se tuvo la exacta impresión del triunfo absoluto del Frente Justicialista de Liberación y sus candidatos, por voluntad de más de la mitad de los electores, estalló incontenible a partir de las 24, hora en que vencía la prohibición de efectuar manifestaciones públicas establecida por el Comando Electoral. Si bien la mayor parte de las columnas convergieron sobre la sede de la secretaría de prensa del Frente, en Oro y Santa Fe, en numerosos puntos de la ciudad se formaron densas caravanas, a pie o en automóvil, marchando en manifestaciones alborozadas.

Los cánticos y estribillos coreados por miles de gargantas estremecieron la noche porteña y se prolongaron hasta bien entrada la madrugada. Feliz por su victoria el pueblo gritó a corazón henchido la satisfacción acumulada durante los horas interminables en que las cifras del escrutinio oficial no coincidían con las extraoficiales.

Las avenidas Santa Fe, Juan B. Justo, Corrientes, de Mayo, 9 de Julio y Córdoba, además de muchísimas calles, supieron del paso de columnas interminables de manifestantes y largas caravanas de vehículos acompañando los estribillos con el atronar de las bocinas.

La concentración más importante se realizó en Oro y Santa Fe, donde más de cincuenta mil personas se habían congregado a la 0.30, pese a los reiterados pedidos de desconcentración formulados por los dirigentes justicialistas.

• *Piden Ambulancias*

La situación llegó a obligar a los dirigentes peronistas, e incluso al propio secretario general de la CGT, José Rucci, que los sindicatos enviaran ambulancias a la sede justicialista, dada la gran cantidad de heridos, contusos, desmayados y semiasfixiados, en parte por la severa represión policial y también por los apretujones derivados de la aglomeración. En varios lugares, Plaza de Mayo, la zona del Obelisco, Rivadavia al 800, Larrazábal y Juan Bautista Alberdi, e produjeron incidentes al reprimir la policía con gases y golpes la marcha de los manifestantes, produciéndose heridos e incluso, detenidos.

Abal Medina se dirigió varias veces a la multitud para pedirle tranquilidad, luego de dialogar con los oficiales policiales encargados de los efectivos apostados en la zona de Pacífico para que dejaran al pueblo expresar su alegría sin tropiezos.

En un momento solicitó a la muchedumbre presente que dejaran libre la vereda de la calle Oro donde está la sede de prensa del FREJULI a fin de poder evacuar por allí a los desmayados y semiaxfisiados. Al cierre de esta edición, mientras por las calles seguían atronando las bocinas de las caravanas automovilísticas y los cánticos de los manifestantes, una delegación de la juventud se había dirigido hacia el domicilio donde se había retirado a descansar Héctor J. Cámpora para pedirle que regrese a Oro porque la multitud quería escuchar su palabra.

Mujeres, niños, jóvenes, personas maduras, el pueblo, en suma, se volcaron masiva y entusiastamente a las calles porteñas para exteriorizar su júbilo por el triunfo rotundo y mayoritario de Cámpora. También hubo incidentes con la policía.